BIBLIOTECA SAN MARTIN
R.E.DE SAN MARTN 1843
CIUDAD
SEP 2

LOS ANDES

CATORCE PAGINAS
Precio del Ejemplar $ 13,00

Año XCIV GR — Publicación adherida al Instituto Verificador de Circulaciones — MENDOZA — Sábado 31 de Enero de 1976 — Registro Nacional de la Propiedad Intelectual Año 1974: Nº L.270.582 — Núm. 31.172

Se producirían varias renuncias en el equipo del titular de Economía

BUENOS AIRES, 30. (NA). — Una aparente calma imperó hoy en los despachos del Palacio de Hacienda, próximos al titular de la cartera, tras la nerviosa jornada de la víspera que finalizó con una prolongada reunión del equipo de colaboradores inmediatos del doctor Antonio Cafiero.

Sin embargo, la calma de hoy no alcanzó a disimular el hecho cierto de que en los próximos días se producirían algunas bajas en el núcleo de funcionarios que acompaña la gestión del flamante ministro del gobierno justicialista.

La actividad oficial que desarrolló en la fecha el doctor Cafiero se circunscribió a la firma de la resolución por la cual se incrementan las tarifas del autotransporte de pasajeros y, al filo de la tarde, a recibir en su despacho al ministro de Defensa.

Acerca de la entrevista no se proporcionó información oficial pero trascendió que el doctor Ricardo César Guardo habría sido portador de las escalas de aumentos en las asignaciones que percibe el personal de las tres Fuerzas Armadas y de seguridad, así como los empleados civiles afectados a esa área. Las propuestas del doctor Guardo habrían sido acogidas, según se supo, sin objeciones por el jefe de la conducción económica.

Mientras tanto, en otros recintos oficiales, los funcionarios esbozaban sus propias interpretaciones acerca del saldo que arrojó la prolongada reunión que, anoche, mantuvieron Cafiero y los integrantes del equipo económico.

Allí se habrían puesto de manifiesto, siempre según las versiones circulantes, dos posiciones antagónicas. La primera de ellas, liderada por el propio Cafiero, habría insistido en la conveniencia de permanecer en los cargos públicos y dar superado el enfrentamiento con el denominado "entorno presidencial". La otra corriente de opinión, en tanto, encabezada por el titular de programación y coordinación económica del Ministerio, Ingeniero Di Tella, habría sostenido la conveniencia de resignar las funciones ante el escaso espacio político en que puede desenvolver su accionar el equipo económico.

Aparentemente no se registró un atisbo de coincidencia en ambas opiniones de forma tal que quienes con el ingeniero Di Tella sostienen la necesidad de alejarse de la función pública se declararon en libertad para hacerlo en los próximos días.

Los vacíos que quedarían, de esta forma, en el actual gabinete económico serían de significación ya que las versiones señalan que al ingeniero Di Tella lo acompañarían en su decisión los titulares de Comercio, de Hacienda y de Energía.

De todas maneras, el desarrollo de los acontecimientos en la semana venidera podrán dar pie a estas especulaciones o, tangencialmente, a algún desmentido oficial. En tanto, el equipo sobreviviente deberá comenzar a pulsar las reacciones que el aumento de tarifas en el autotransporte de pasajeros comenzó a general, entre los usuarios, esta misma noche.

Reunión del gabinete económico

BUENOS AIRES, 30. (NA). Un imprevisto cónclave reunió esta noche, por espacio de dos horas, al ministro de Economía y sus más íntimos colaboradores.

Participaron del encuentro, además del doctor Antonio Cafiero, los secretarios de Coordinación y Programación Económica, ingeniero Guido Di Tella, de Hacienda, licenciado Rodolfo Frigeri, y de Comercio Exterior, embajador Leopoldo Tettamanti, así como el titular del Banco Central, doctor Emilio Mondelli, y el vicepresidente ejecutivo del Banco Nacio-

(Pasa a la Pág. 2, Col. 4ª)

Propician mejoras para los jubilados

BUENOS AIRES, 30 (Télam). — El secretario de Seguridad Social de la Nación, Rafael Cichello, elevó al ministro de Bienestar Social, Aníbal Vicente Demarco, un proyecto de decreto propiciando el incremento de haberes de jubilados y pensionados en un 18 por ciento, a partir del pasado 1º de enero.

Por otro documento similar, se fijan incrementos a los beneficiarios de la Caja Nacional de Previsión para trabajadores autónomos. Pudo saberse que los haberes mínimos que regirán a partir del 1º de enero del corriente, serían de 5.500 pesos.

Simultáneamente se informó que el ministro de Bienestar Social elevó al titular de la cartera de Economía, Antonio Cafiero, el texto de la reglamentación de la ley 21.118 de Jubilaciones.

Idéntico procedimiento se siguió con el proyecto de decreto de aumento de las asignaciones familiares para el personal en actividad y para la clase pasiva.

La CGE analizará el plan de movilización

BUENOS AIRES, 30 (NA). — El sector empresarial nucleado en la Confederación General Económica se abocará el lunes próximo a la elaboración del plan de acción que aplicará la entidad, dentro del marco de movilización decidida el doce de enero último para protestar por el "incesante deterioro que sufre la actividad productiva, fundamentalmente en las áreas de la pequeña y mediana empresa".

Ese día, a las 15, se reunirá en sesión extraordinaria el consejo superior de la citada central empresaria, a cuyo cargo estará la instrumentación de las medidas de movilización, cuyas causales fueron definidas en una reciente declaración, de la siguiente manera: 1) Abuso de cargas impositivas nacionales, provinciales y municipales, que agobian el desarrollo de las actividades comerciales, industriales y de la producción. 2) Falta de recursos crediticios bancarios. 3) Altas tasas de interés que traban e imposibilitan las inversiones y la incentivación de la producción en todas sus ramas. 4) Demora en poner en práctica la descentralización del crédito mediante la regionalización de los directorios de los bancos oficiales. 5) Error o no fijación de precios, en tiempo y oportunidad, para las producciones regionales. 6) El desmesurado crecimiento de la burocracia estatal. 7) Inexplicable paralización por parte del sector oficial de los innumerables proyectos de radicación industrial en el interior del país. 8) Establecimiento de horarios comerciales lesivos para la economía nacional. 9) Parcialidad del sector oficial del trabajo, tanto en el orden nacional como en las delegaciones regionales, a raíz del manifiesto compromiso sectorial de algunos de sus funcionarios.

Diputados citó a Chamizo y a Julio Alsogaray

BUENOS AIRES, 30. (Télam). — La comisión parlamentaria que investiga el movimiento de fondos en el Ministerio de Bienestar Social y la Cruzada de Solidaridad, citó al teniente general (RE) Julio Alsogaray y al ex candidato a presidente por el partido "Nueva Fuerza", Julio Chamizo, para el jueves próximo, a las 10.

La audiencia se fijó con relación a "supuestas irregularidades en el área previsional", según se informó en ese organismo parlamentario.

Viviendas para personal de Gendarmería

En el despacho del secretario de Vivienda y Urbanismo, en la Capital, se firmó esta mañana un convenio para la construcción de viviendas para efectivos de Gendarmería Nacional. Altos jefes de esta institución asistieron al acto. (Radiofoto de Télam).

Dieron a conocer los reajustes tarifarios

BUENOS AIRES, 30 (NA). — Los nuevos valores tarifarios para los servicios de autotransporte público de pasajeros de jurisdicción nacional, y que comenzarán a regir a partir de la cero hora del domingo, fueron dados a conocer esta tarde en la Secretaría de Transporte y Obras Públicas.

La medida, adoptada por resolución número 87, suscripta por el ministro de Economía, Antonio Cafiero, establece que el boleto mínimo para las líneas que cubren servicios en el distrito federal será de seis pesos (antes tres pesos), unificándose la primera y segunda secciones.

De esta forma, los usuarios podrán hacer uso del servicio, en un recorrido máximo de seis kilómetros, abonando seis pesos. A partir de esa distancia y hasta los 12 kilómetros deberán oblar diez pesos (antes, cinco); de doce a 30 kilómetros, doce pesos (anteriormente, siete), y más de 30 kilómetros, igual valor. El boleto mínimo para las líneas suburbanas, circunscriptas al primer grupo, también se incrementa a seis pesos, de los tres pesos que costaba en la actualidad. En este sector los incrementos son los siguientes:

De 3 a 6 Km. ocho pesos (antes 5); de 6 a 9 Km., 10 pesos (cinco pesos); de 9 a 12 Km., $ 11 ($ 6); de 12 a 15 Km., $ 14 ($ 8); de 15 a 18 Km., $ 14 ($ 8); de 18 a 27 Km., $ 14 ($ 8); de 27 a 36 Km., $ 16 ($ 9) y de 36 a 45 Km. o más, $ 18 (antes $ 10).

En las líneas suburbanas del grupo dos, la tarifa mínima será de 14 pesos, siendo la actual de siete pesos. En las interurbanas, la mínima asciende a 15 pesos, en lugar de los 9 pesos que regían hasta el presente. El boleto escolar, actualmente en 0,25 pesos, pasará a costar un peso nuevo, en tanto que la ficha metálica para subterráneo —ahora, 3,50 pesos— se lleva a seis pesos por unidad.

La puesta en vigencia de estos aumentos obligará a abonar, por ejemplo, 2.534 pesos para cubrir el trayecto entre Buenos Aires y Bariloche (antes, 1.480 pesos), o bien 1.279 pesos para trasladarse desde la Capital Federal hasta la ciudad de Mendoza (747 pesos hasta el presente).

En las líneas suburbanas, un viaje entre Buenos Aires y La Plata costará 65,66 pesos (33,85 hasta el momento).

Finalmente cabe señalar que el boleto escolar, incrementado a un peso nuevo, cubrirá un recorrido de hasta seis kilómetros, tanto para las líneas del distrito federal como en las suburbanas y de media distancia. Se entiende por boleto escolar al que corresponde a alumnos de establecimientos primarios de las escuelas estatales.

Confirman la reunión entre Ares y Calabró

Primeros pasos para reanudar el diálogo. Se entrevistaría el mandatario con la Presidente

BUENOS AIRES, 30 (NA). — La oficina de prensa del Ministerio del Interior confirmó oficialmente hoy que el titular de la cartera política, Roberto Ares, se reunió anteanoche con el gobernador de la provincia de Buenos Aires, Victorio Calabró, tal como lo había anunciado, en forma exclusiva, la agencia Noticias Argentinas.

El informe oficial del Ministerio, conocido este mediodía, que reveló la exactitud de la primicia, —que por sus características halló vasta repercusión en los medios de información de todo el país—, se abstiene de proporcionar cualquier tipo de detalles sobre los pormenores del importante encuentro.

No obstante, fuentes allegadas a la cartera política y a la gobernación bonaerense, ratificaron que la reunión tuvo como hecho principal el análisis de los aspectos que se deben resolver para concretar una entrevista entre Calabró y la presidente de la Nación, como también lo adelantó esta agencia.

Los informantes no ocultaron que para que [illegible] realización de ese encuentro [illegible] importante [illegible] reunirse, ya que [illegible] diálogo [illegible] tres horas [illegible] reconoció el lunes [illegible] hablar a los pos- [illegible] camaradería ofrecida por el Poder Legislativo a los otros dos poderes de la provincia de Buenos Aires, que la última entrevista con la señora de Perón la mantuvo en presencia de Lorenzo Miguel y del secretario general de la Confederación General del Trabajo, Casildo Herreras, en Mar del Plata.

La diferencia surgida entre el dirigente de las 62 Organizaciones y Calabró, se consideraba todavía el mayor obstáculo para la reanudación del entendimiento con el mandatario bonaerense del sector gobernante, pero el anunciado viaje al exterior de Miguel facilitará la prosecusión del diálogo entre Calabró y Ares.

Más difícil e imprevisible aparece una reconciliación entre Miguel y Calabró, a pesar de que los metalúrgicos pregonan que ninguna diferencia es insuperable dentro del gremio si el objetivo lo justifica.

Pero por el momento la meta inmediata de Ares es reconstituir la fuerza electoral del partido mayoritario en el primer estado de la Argentina, con vistas a consolidar las posibilidades del justicialismo en las próximas elecciones nacionales.

Lorenzo Miguel saluda a la señora de Perón, mientras aguarda para hacer lo propio el dirigente Casildo Herreras, durante la entrevista de ayer. (Radiofoto de Télam).

Herreras y Miguel irán al exterior

Entrevistaron a la Presidente para solicitarle autorización

BUENOS AIRES, 30 (NA). — En forma imprevista en horas del mediodía de hoy los titulares de la CGT, Casildo Herreras, y de las 62 Organizaciones, Lorenzo Miguel, concurrieron a la Casa Rosada para entrevistarse con la Presidente de la Nación, María Estela Martínez de Perón, con el objeto, según se informó oficialmente, de "solicitar autorización" de la jefa del Estado para viajar al exterior del país.

Por no existir indicios previos ni figurar en la agenda de la señora de Perón, la presencia de los dirigentes gremiales en el palacio gubernamental sorprendió a todos. La primera información sobre la entrevista se tuvo, alrededor del mediodía, cuando un vocero de la Secretaría de Prensa y Difusión de la Presidencia anunció que se encontraban Miguel y Herreras en el despacho de la Presidente y que "después van a hacer declaraciones".

Esta última afirmación, sumada a la imprevista reunión de ambos con la señora de Perón motivó una gran expectativa, por cuanto podía suponerse de gran trascendencia política el cónclave. Sin embargo tras 50 minutos de entrevista los dirigentes gremiales se retiraron presurosos de la Casa Rosada sin ser vistos ni, por supuesto, hacer declaraciones.

Media hora más tarde la Secretaría de Prensa y Difusión dio a conocer un comunicado oficial en el que indicó que Miguel y Hererras —severamente enfrentados la semana pasada según lo evidenciaron entonces sus declaraciones sobre el "entorno" presidencial— habían concurrido juntos a la sede del Poder Ejecutivo "cumpliendo una norma que se han impuesto al respecto a fin de

(Pasa a la Pág. 2, Col. 8ª)

Seria advertencia formuló Kissinger

Condiciona Estados Unidos su apoyo económico a naciones en desarrollo

WASHINGTON, 30 (UPI). — El secretario de Estado, Henry A. Kissinger, advirtió hoy en términos claros que Estados Unidos basará gran parte de su diplomacia económica en la forma en que los países en desarrollo actúen hacia Wáshington en los foros internacionales.

Todos y cada uno de los países en desarrollo, dijo Kissinger en una importante declaración política ante la comisión de Hacienda del Senado, "deben comprender que nuestras relaciones bilaterales con esos países depende de su conducta hacia nosotros en foros internacionales y, en particular, la forma en que votan en esos foros sobre asuntos de la mayor importancia para nosotros".

Esta política, que algunos diplomáticos latinoamericanos han descripto aquí en forma crítica como de "palos y zanahorias", está siendo adoptada por Wáshington en parte por la forma en que países del tercer mundo han votado en las Naciones Unidas sobre asuntos tales como la resolución árabe declarando al sionismo una forma de racismo.

El canciller estadounidense dijo que ha impartido instrucciones precisas a los embajadores norteamericanos para que pongan en claro a los gobiernos ante los cuales están acreditados que tengan in mente esta nueva política "si es que conceden valor alguno a sus relaciones con nosotros". En su declaración Kissinger también deploró el hecho de que los países en desarrollo, en lugar de perseguir sus objetivos reales, "se hayan unido para seguir una política de enfrentamiento con los países desarrollados y para acusarlos de explotación".

"La radicalización del tercer mundo y su consolidación en un bloque antagónico no es en nuestro interés político ni en nuestro interés económico", manifestó Kissinger. "Un mundo en que existen bloques hostiles es un mundo lleno de tensión y desorden".

Según Kissinger, "el éxito de nuestros esfuerzos en la diplomacia norte-sur depende de los esfuerzos sistemáticos de parte nuestra para asegurar que cada país en desarrollo comprenda que nuestras relaciones bilaterales con ese país incluyen la conducta de esa nación hacia nosotros en conferencias internacionales y, en particular, la forma en que votan en esos foros sobre asuntos de la mayor importancia para nosotros".

Kissinger dijo que en sus instrucciones a las embajadas norteamericanas, les recomendó que "pongan en claro a sus gobiernos anfitriones que uno de los factores por los cuales mediremos el valor que ese gobierno concede a sus relaciones con nosotros, serán las declaraciones y los votos sobre ese número limitado de asuntos que indicamos claramente son de importancia para nosotros en los foros internacionales".

"En vista de la creciente importancia para nosotros de algunos asuntos, tanto de significado político como económico que ahora surgen más y más en foros internacionales, debe de esperarse que Estados Unidos tomará más en cuenta este factor antes de hacer nuevos compromisos (con los países en desarrollo) en el área de las relaciones bilaterales", afirmó Kissinger.

Al referirse a la presunta "hostilidad" del tercer mundo hacia las naciones industrializadas, Kissinger expresó, entre otros conceptos, lo siguiente: "La hostilidad de algunos voceros del tercer mundo y la votación en bloque han hecho prácticamente imposibles los debates constructivos en foros de la Naciones Unidas entre los países industriales y las naciones en vías de desarrollo.

Kissinger dijo que "es claramente en nuestro interés, y en el interés del mundo, que las relaciones económicas entre los países desarrollados y aquellos en vías de desarrollo se conduzcan en forma cooperativa y que cada grupo tenga una visión realista de lo que pueda hacer para avanzar sus intereses mutuos".

Actualizó el Banco Central la calificación de empresas

BUENOS AIRES, 30. (Télam) — El Banco Central informó hoy que procedió a la actualización de los límites vigentes para definir pequeñas y medianas empresas a los fines crediticios.

La calificación de pequeña corresponderá a artesanos, talleristas y personas que desempeñen oficios o profesiones que registren un capital afectado a la explotación no superior a 900.000 pesos.

Comprenderá también a las pequeñas empresas locales de capital interno, cuando se acredite que el personal ocupado o a ocuparse no exceda de las 25 personas el capital aplicado no supere 1.800.000 pesos y el volumen anual de ventas alcance como máximo a 18.000.000 pesos.

La calificación de mediana empresa se considerará acreditada cuando el personal ocupado o a ocupar no exceda de 200 personas, el capital no supere 13.000.000 pesos y el volumen anual de ventas alcance como máximo a 130.000.000 pesos.

Los rubros capital y ventas se actualizarán bimestralmente en función de las variaciones de precios mayoristas no agropecuarios que elabora el Instituto Nacional de Estadística y Censos (INDEC).

Consideran reformas políticas en Beirut

BEIRUT, 30 (UPI). — Tropas libanesas ocuparon hoy estratégicas posiciones en los alrededores de esta capital y, mientras la ciudad disfrutaba de su jornada más tranquila desde que entró en vigor el alto al fuego hace ocho días, el gobierno dedicó su atención a las demandas musulmanas de que se lleven a cabo reformas políticas.

El comité militar conjunto libanés-sirio-palestino, anunció que había destacado "fuerzas de persuasión" en cinco zonas claves, desde la región sureña de Damour hasta el sector portuario de Beirut, "para preservar la seguridad y asegurarse de que no haya hombres armados" ajenos a los soldados.

Centenares de tropas, apoyadas por vehículos blindados, tomaron posiciones en esos sectores, todos los cuales fueron escenarios de recias batallas durante los nueve meses de lucha entre los musulmanes izquierdistas y los cristianos derechistas.

El comité dijo que la Nación estaba en calma y que no se habían recibido informes sobre violaciones de la tregua.

Las principales vías estuvieron intensamente transitadas hoy, especialmente la carretera principal a lo largo de la costa, de donde millares de cristianos huyeron hacia el pueblo de Jounieh durante la lucha.

El primer ministro Rashid Karami se reunió con los principales dirigentes musulmanes y líderes religiosos en la residencia del gran mufti, jefe Hassan Khaled.

El ministro de Relaciones Exteriores de Siria, Abdel Halim Khaddam, principal negociador de la tregua, también asistió a la reunión con el comandante de la Fuerza Aérea, mayor general Naji Jamil.

Obón concretó en la justicia denuncias contra gremialistas

BUENOS AIRES, 30 (Télam) — El interventor en YPF, teniente coronel (RE) Jorge Obón presentó las pruebas documentadas de las acusaciones que formuló recientemente contra dirigentes del Sindicato Unido Petroleros del Estado (SUPE) ante el Juzgado nacional de primera instancia en lo Criminal de Instrucción de turno, según lo consigna un comunicado difundido por el ente estatal.

Agrega que igual temperamento se adoptó ante el Poder Ejecutivo Nacional, Congreso de la Nación, comandantes generales de las Fuerzas Armadas, Corporación de Empresas Nacionales, Partido Justicialista, CGT y 62 Organizaciones.

Querella contra dirigentes del SUPE

BUENOS AIRES, 30 (NA).- Una querella criminal contra los principales dirigentes sindicales de YPF inició hoy el interventor en esa empresa, teniente coronel Jorge Obón.

El anuncio se formuló oficialmente en la tarde de hoy cuando se dijo que la querella había sido radicada en el Juzgado Federal en lo Criminal y Correccional Nº 4 del doctor Alfredo Nocetti Fasolino, secretaría del doctor Preller.

La querella comprende a Diego Sebastián Ibáñez, secretario general del SUPE; a Pedro Juan Cholli, secretario general del SUPE flota y a otros dirigentes de esa dependencia, cuya nómina no se dio a conocer. No se dieron a conocer, sin embargo, los puntos concretos de la acusación.

Reunión de los sindicalistas

BUENOS AIRES, 30 (Télam) El Sindicato Unico Petrolero del Estado (SUPE), anunció que el próximo 2 de febrero a las 9 se reunirá la junta directiva central extraordinaria, en la que el cuerpo considerará el conflicto suscitado con el interventor en Yacimientos Petrolíferos Fiscales, Jorge Obón.

Los dirigentes del SUPE deliberarán en el local central del gremio, Juncal 1461, debate a cual invitaron al periodismo para que "la opinión pública se entere del pensamiento de la totalidad de los representantes sindicales de los trabajadores del petróleo estatal".

Acentúan su dominio en Angola los comunistas

En la foto aparecen mujeres voluntarias enroladas en las fuerzas pro occidentales de UNITA, en Capalo, Angola. Debido a la tambaleante situación de estas fuerzas reciben entrenamiento militar precario, mujeres y hasta niños de 10 años. (Radiofoto de UPI).

LUSAKA (Zambia), 30 (U. P.I.). — Los movimientos nacionalistas pro occidentales de Angola han comenzado a enviar unidades guerrilleras tras las líneas de las fuerzas comunistas para hostilizar a sus columnas de avanzada, mientras informes de fuentes marxistas afirman que la resistencia está derrumbándose por la lucha armada interna de los anti-comunistas en su capital meridional en Huambo.

Fuerzas de los movimientos nacionalistas pro occidentales que defienden el frente de batalla meridional en Angola enviaron unidades guerrilleras detrás de las líneas comunistas para que efectúen rápidos ataques sorpresivos, según dijo hoy un vocero de la Unión Nacional para la Independencia Total de Angola (UNITA).

Añadió que el Ejército, que ocupa posiciones unos 160 kilómetros al norte de la capital de los aliados, Huambo, bloqueó en las últimas 24 horas más avances del Movimiento Popular para la Liberación de Angola (MPLA), organización marxista que cuenta con el apoyo de la Unión Soviética y el respaldo de una fuerza expedicionaria de combate cubana. Igualmente, despachos procedentes de Kinshasa, la capital de Zaire, dijeron que el aliado político y militar de Unita, el Frente Nacional para la Liberación de Angola (FNLA), también espera iniciar pronto operaciones guerrilleras en el frente septentrional, donde durante las últimas semanas el MPLA obtuvo ventajas militares.

El MPLA, apoyado por un contingente expedicionario de unos 11.000 soldados cubanos y armas soviéticas ultramodernas, distrajo parte de su fuerza al norte de Huambo y la envió contra los puertos atlánticos de Lobito y Benguela. Ambas ciudades, terminales ferroviarias de las líneas Zambia y Zaire, son importantes puntos estratégicos para el MPLA.

Líderes marxistas consideraron recientemente que la guerra civil terminará cuando sean capturadas las poblaciones de Huambo, Lobito, Benguela y Silva Porto, el principal cuartel militar que UNITA tiene en el sur. En el norte, el MPLA tiene en su poder casi todas las antiguas bases del FNLA, pero según informaciones recibidas por radio, éste piensa iniciar en breve operaciones guerrilleras.

Al mismo tiempo, más de 100 mercenarios reclutados en Europa, principalmente en Gran Bretaña, arribaron en los últimos días a Kinshasa para instruir a las unidades guerrilleras del FNLA en Angola.

Versión soviética sobre la lucha

MOSCU, 30 (UPI).— Tropas de los dos movimientos nacionalistas prooccidentales de Angola se enfrentaron hoy en choques armados en su ciudad capital meridional de Huambo, según informó hoy la agencia oficial soviética de noticias TASS.

En un despacho enviado desde Luanda, la capital del comunista Movimiento para la Liberación de Angola (MPLA), TASS cita un informe del periódico marxista "Diario de Angola" diciendo que las transmisiones de radio de Huambo han desaparecido del aire "debido al caos y al desorden". "Los choques armados entre los rebeldes, que crecen en intensidad, muestran que el fin de la alianza títere está cercano", afirma TASS.

Los dos grupos, el Frente Nacional para la Liberación de Angola (FNLA) y la Unidad Nacional para la Independencia Total de Angola (UNITA), están alineados en una alianza contra el MPLA, apoyado y abastecido militarmente por la Unión Soviética y reforzado con una fuerza expedicionaria de combate cubana.

La agencia soviética informó que las tropas de los dos grupos anticomunistas se estaban retirando de Huambo, su capital en el sur de Angola, ante el avance de las fuerzas marxistas en la región.

Otro despacho de TASS difundido hoy desde Moscú, informa que la Unión Soviética está enviando ayuda a Angola. "Se enviarán alimentos a ese país", dice el despacho.

Otorgaron un plazo adicional a empresarios

BUENOS AIRES, 30 (Télam) —El Banco Central dispuso una prórroga en los vencimientos para amortizar los recursos habilitados oportunamente a la banca comercial y al Banco Nacional de Desarrollo para atender el pago de los incrementos salariales en vigencia desde el 1º de junio y el 1º de noviembre de 1975.

Esta resolución, señala un comunicado de la institución, beneficiará al sector empresario al disponer de un plazo adicional para cancelar las operaciones de crédito afectadas a los límites de redescuento habilitados a los fines señalados.

La medida había sido sollicitada por distintas entidades empresarias.

Sobre los sucesos en Monte Chingolo dieron un informe

Los sediciosos tenían previsto sustraer entre 13 y 20 toneladas de material bélico. Los daños

BUENOS AIRES, 30, (NA). Con el objeto de "hacer conocer los hechos reales acaecidos, desvirtuando cualquier versión falsa difundida por el terrorismo con el fin de disimular la aplastante derrota sufrida", el comandante general del Ejército dio a conocer hoy un extenso informe oficial sobre las características, resultados y conclusiones del ataque perpetrado en la noche del 23 al 24 de diciembre último al Batallón Depósito de Arsenales 601 "Domingo Viejobueno" por parte de dos centenares de combatientes de la organización extremista declarada ilegal en 1973 y que pretendía el copamiento de la unidad y la sustracción del armamento allí depositado.

Inicialmente el informe —de 11 carillas, incluyendo dos planos de la zona de las acciones— destaca que "la respuesta por parte de las fuerzas armadas y de seguridad al ataque perpetrado por los delincuentes subversivos al Arsenal 601 forma parte de una acción victoriosa que no se detendrá hasta la erradicación definitiva de la guerrilla subversiva", agregando que lo ocurrido "demuestra la impotencia absoluta de las organizaciones terroristas respecto de su presunto poder militar, a lo que se agrega su nula captación de voluntades populares".

Más adelante especifica el Comando General del Ejército que "la actitud de los delincuentes subversivos que integran la organización proscripta en 1973 de combatir sin uniforme para confundirse con la población civil indefensa, es la causante de las pocas bajas registradas entre los habitantes de las villas aledañas al epicentro del combate".

"Irreparable costo"

"Este irreparable costo humano, que las Fuerzas Armadas lamentan profundamente, se agrava luego de la derrota sufrida por los delincuentes, en la etapa de huída de sus integrantes, luego de ser rechazado el ataque cuando los delincuentes no sólo sostuvieron el fuego guarecidos en las humildes viviendas que rodean el batallón, amparándose en hombres, mujeres y niños, sino que luego, ya desorganizados, intentaron disimularse entre la población con las graves consecuencias previsibles".

Tras señalar que, aparte del costo en vidas, el ataque extremista produjo daños materiales, públicos y privados, por valor de más de 20.000 millones de pesos moneda nacional, el informe indica que el objetivo de la acción guerrillera era copar el batallón de arsenales 601 y controlarlo durante el tiempo imprescindible para sustraer de allí entre 13 y 20 toneladas de material bélico. Posteriormente "de acuerdo a los panfletos difundidos por la organización delictiva" debían volar las instalaciones del batallón juntamente con el material almacenado que no se llevasen y retirarse ordenamente".

Se agrega que este ataque "constituye la operación más importante planeada por la guerrilla desde el inicio de su accionar. Para ejecutarla fue reunido personal disponible de distintas zonas del país. En condición de combatientes participaron más de 200 individuos, hombres en su mayor parte y algunas mujeres, casi todos muy jóvenes".

De inmediato reseña las características de la acción subversiva —que no difiere de lo informado oportunamente— tanto en lo que respecta al ataque específicamente al batallón "Domingo Viejobueno" como las diversas "acciones subsidiarias", para distracción y apoyo, efectuadas en las zonas aledañas al arsenal y en otros puntos periféricos en la ciudad de La Plata y en el límde de la Capital Federal.

"Heroica respuesta"

En esos párrafos se destaca la heroica respuesta de las Fuerzas Armadas y de Seguridad que actuaron en la defensa y la represión y muy especialmente la actitud de las tropas acantonadas dentro del arsenal. "La eficaz resistencia de la guardia del batallón —se indica— impidió no sólo que la unidad fuese copada y se sustrajera el material, sino, lo que también es muy importante, que su resistencia proporcionó tiempo para que los elementos dependientes del comando del Cuerpo I de Ejército, avisados apenas iniciada la acción, completaran su alistamiento y concurrieran en apoyo".

En esas acciones, se destaca, el comando del Primer Cuerpo de Ejército contó de inmediato con el apoyo de la Fuerza Aérea, la Armada, la Prefectura Naval y las policías Federal y de la provincia de Buenos Aires.

Agrega el comando general del Ejército que en todas las acciones parciales desarrolladas "los delincuentes subversivos sufrieron muchas bajas y abandonaron todo tipo de material bélico y de comunicaciones; esos armamentos, material y munición, se suma a la gran cantidad abandonada por los extremistas en su conjunto en la derrota final", agregándose que en estos momentos se llevan a cabo pericias técnicas sobre esos elementos.

Respecto de las bajas sufridas por las Fuerzas Armadas y de Seguridad, el informe señala que las mismas suman siete muertos y 31 heridos, de los que, por lógica, la mayor parte corresponden al Ejército, con 6 muertos y 14 heridos. Por su parte, la Armada debió lamentar la muerte de un soldado conscripto y las policías Federal y de la provincia de Buenos Aires sufrieron 8 y 9 heridos, respectivamente.

En cuanto a las bajas de los extremistas, se dio a conocer una lista provisoria y parcial de 29 muertos, haciendo la aclaración de que resulta válida la estimación realizada el día de Navidad —alrededor de un centenar de muertos— y que "a medida que los restantes sean identificados y finalicen las investigaciones que se originan en este proceso, se continuará proporcionando nuevas nóminas".

Nómina de extremistas muertos e identificados

BUENOS AIRES, 30 (NA).— La nomina oficial de extremistas muertos e identificados (provisoria y parcial) durante los sangrientos sucesos de la noche del 23 al 24 de diciembre último en el Batallón Depósito de Arsenales 601 de Monte Chingolo, es la siguiente: Francisco Esperito Cuello (domiciliado en San Isidro, Bs. As.), Nelly Noemí Enatarriaga (Rosario, Santa Fe), Norma Concepción Finocchiaro (domicilio desconocido), Ana María Liendo (Colón, Córdoba), Nancy Alejandrina Rinaldi (La Plata, Bs. As.), Abel Jesús Santa Cruz (Salta), Gastón Raimundo Asctteníeld (Capital Federal), Luis Alberto Sportuno (Bs. As.), Enrique Tanil (Capital Federal), Claudio Arturo Tuminesky (domicilio desconocido), Carlos Horacio Stanley —que fuera entregador del batallón de arsenales Fray Luis Beltrán— (Santa Fe), Javier Francisco Blanco (Mar del Plata), Guillermo Horacio San Martín (Capital Federal) y Roberto Stegmayer —prontuariado como delincuente común— (Esperanza, Santa Fe).

Además fueron identificados y presumiblemente integrantes de la organización extremista: Daniel Roberto Barbate (Capital Federal), Aída Leonor Brustchtein (Morón, Bs. As.), Hugo Alberto Boca (Garín, Bs. As.), César Escobar Bustos (Merlo, Bs. As.), Ernesto García (Capital Federal), Angel Eduardo González (uruguayo, residente en la Capital Federal), Ismael Alfredo Islas Ibarra (Muñiz, Bs. As.), Carlos Alberto Machado (Tigre, Bs. As.), Alejandro Angel Mastrogiovanni (Bella Vista, Bs. As.), Ismael Antonio Monzón (Villa Ballester, Bs. As.), Benjamín Fabián Orlando (Villa Ballester, Bs. As.), Guillermo Ramos Verdaguer (Olivos, Bs. As.), Omar J. L. Rodríguez (Capital Federal), Humberto Angel Salvador (Merlo, Bs. As.) y Miguel Angel Sánchez (uruguayo de domicilio desconocido).

Retraso en el juicio contra Patricia Hearst

Randolph Hearts y su esposa se dirigen hacia la Corte Federal de San Francisco donde su hija Pat entra en su cuarto día de juicio acusada de robar un banco. (Radiofoto de UPI).

SAN FRANCISCO, (EE. UU.) 30, (Télam - AFP). — La lenta selección de jurados retrasará hasta la próxima semana el juicio de Patricia Hearst, multimillonaria de nacimiento y extremista política por vocación o "lavado de cerebro".

El juez, Oliver Carter, decidió retener en una primera selección a 36 personas de las 250 que habían sido convocadas por el tribunal en la apertura del proceso hace tres días.

El jueves sólo pudieron ser seleccionadas nueve personas y las otras doce que faltan, más cuatro suplentes, no podrán jurar probablemente hasta comienzos de la semana próxima.

El interminable procedimiento de selección del jurado se prosiguió a puerta cerrada porque el principal abogado de la defensa, Lee Bailey, amenazó con denunciar, por ofensa a la corte, a los periodistas que divulgaron detalles sobre el interrogatorio de los presuntos jurados.

Mientras tanto, unos 200 periodistas procedentes de todo el mundo están obligados a esperar en los pasillos adyacentes al tribunal.

De vez en cuando, durante las suspensiones de audiencia, Lee Bailey y el fiscal, James Browning, hacen breves apariciones y sonríen a los periodistas pidiéndoles que tengan paciencia.

Luego, defensor y acusador se pasean juntos como si ignoraran sus posiciones opuestas en el proceso de la heredera del riquísimo magnate de la prensa.

Los periodistas más audaces los siguen hasta en los mismos lavabos haciéndoles preguntas a las que, naturalmente, no responden.

Primer banco de marcapasos en la Capital

BUENOS AIRES, 30. (Télam). — El Instituto Nacional de Servicios Sociales para Jubilados y Pensionados, al concretar la adquisición de 500 marcapasos de procedencia norteamericana, instala en nuestra capital el primer Banco de Marcapasos de Obras Sociales que existe en el mundo.

Estos elementos, de la marca Metronix, que se ponen a disposición de la clase pasiva de todo el país, fueron adquiridos mediante licitación.

Los delicados instrumentos electrónicos ya se encuentran en el país, realizándose en estos días su despacho a plaza por las autoridades aduaneras.

RECOMPENSA

LOS FAMILIARES DE: ESTELA ROSA RIBEIRO Y DE MARIA TERESA SCOTTO, que fallecieron tras ser embestidas por un automóvil, presumiblemente un Dodge, color crema con techo vinílico negro, con farol delantero derecho roto y posibles abolladuras en el frente, costado derecho y capot, el día 10 de noviembre de 1975, a las 21.30 hs., aproximadamente, frente a la Facultad de Ciencias Económicas en la Ciudad Universitaria; cuyo conductor aún se encuentra prófugo, RECOMPENSARAN con DIEZ MILLONES DE PESOS M/N, a quien aporte datos concretos que conduzcan a la detención de este individuo. Se guardará la mayor reserva.

Dirigirse a: OLASCOAGA 2821 - CIUDAD - TEL. 253149
De 9 a 13 y 17 a 21 horas.

31|1|C|733|31|1

HOY **CONFITERIA DEL CASINO**

JUNTOS EN UNA NOCHE INOLVIDABLE

JORGE SOBRAL y ARGENTINO LEDESMA

Luisito Robles - Los Ralos - Roberto Marcel

25 de Mayo 1131
2 orquestas
Reserve mesa al tel 218344

31|1|C|971|31|1

Programas de Radio y TV

Ofrecemos a continuación los programas de acuerdo con el detalle que nos han suministrado las respectivas radios y teleemisoras.

VINOS **GARGANTINI**

SIEMPRE BUENOS ● SIEMPRE IGUALES

Canal 7 - Mendoza

18.15 Chart de ajuste y música selecta.
18.29 Apertura y santoral.
18.30 Ruidos.
19.30 Sábados de super acción. Hoy: "El ladrón de Bagdad"
21.30 Luminarias, conduce Leonardo Simons, actúan: Calígula, María Alexandra, Pochy Gray, Jovita Luna y gran elenco.
23.00 Esta noche..., cine. Hoy: "Juego mortal"

Canal 9 - Mendoza

18.30 Ben Casey.
19.30 Hollywood a través del tiempo.
20.00 Cine para la familia. Hoy: "Riesgo calculado", c/William Lucas. "Aventureros del mar" con Terence Morgan y para el final: "El hombre con mi rostro" con Steve Forrest y Sue Lion.

EL PLACER DE VIVIR

LRA 6 y LRA 34 Radio Nacional Mendoza

6.00 Música para el amanecer.
6.30 Efemérides argentinas.
7.00 Facetas (BBC).
7.15 Por los senderos de
8.00 Notas y música para usted.
9.05 Variedades musicales.
9.30 Boletín cultural.
10.05 Letra y música.
10.20 Estampa ciudadana.
11.05 Danzas y cantares nativos.
11.30 El cofre de las melodías.
12.05 Concierto de mediodía.
13.15 Pequeñas joyas de la música.
13.30 Sociedad Arabe Islámica de Mendoza.
14.05 Cancionero nativo.
14.30 Mosaico español.
15.05 Selección típica.
17.00 Informativo (LRA Bs. As.).
19.05 Efemérides musical.
19.30 Servicio Social Internacional.
19.32 Favoritos de siempre.
20.05 Les habla Holanda.
21.00 Informativo (LRA Bs. As.).
21.15 Teatro lírico.
23.00 Simplemente para recordar.
23.55 Oraciones siglo XX.

VINOS **GARGANTINI**

Armas y otros elementos que fueron hallados durante el procedimiento en que fue ultimada la mujer Esther Demaggio. (Radiofoto de Télam).

Ultimaron en Córdoba a una presunta terrorista

CORDOBA, 30 (NA). — Una sicóloga, que según todas las evidencias pertenecía a una organización extremista, fue ultimada esta mañana al resistir a balazos el allanamiento de su domicilio, en el que funcionaba un centro de instrucción para elementos subversivos.

La finca está ubicada en la calle Tristán Narvaja al 500, barrio San Vicente. Hasta allí llegó esta mañana, a las diez, una comisión policial de la Brigada de Investigaciones con el propósito de efectuar un allanamiento, pues había indicios de que en ese lugar se desarrollaban actividades sospechosas.

Sin embargo, cuando los componentes de la comisión detuvieron su vehículo, desde el interior de la vivienda fueron atacados a balazos. Se entabló así un breve tiroteo, que concluyó cuando el fuego hecho desde la finca cesó por completo.

Con las precauciones del caso, los policías irrumpieron entonces en la casa, en cuyo interior hallaron sin vida a Esther Demaggio, quien había sido secundada en el tiroteo por dos cómplices que lograron fugar por los techos de las viivendas vecinas.

Se estableció que la occisa era la única moradora de la vivienda, en la que tenía instalado un consultorio psiquiátrico, que evidentemente servía de pantalla a otras actividades menos confesables.

En efecto, al ser inspeccionadas las restantes dependencias de la casa aparecieron en ellas armas largas, municiones y explosivos, además de los planos de las viviendas ocupadas por conocidas figuras políticas, empresarios y militares.

También se recogieron indicios reveladores de que hasta no hace mucho tiempo funcionaba allí un centro de adoctrinamiento y entrenamiento subversivo, perteneciente a la organización declarada ilegal el año pasado.

Cabe agregar que el procedimiento policial produjo alguna confusión en la zona, por lo que en un primer momento circuló la versión de que se había tratado de copar la Seccional Quinta de Policía, ubicada a escasas cuadras de la vivienda allanada.

Pero luego se determinó que nada de eso era cierto, y que el equívoco fue provocado porque numerosos vecinos de la zona, alarmados por el tiroteo, se concentraron ante la sede policial, obligando a los agentes a dispersarlos.

La intervención a Santa Fe se haría en febrero

SANTA FE, 29 (NA). - Voceros de los sectores justicialistas enfrentados —las líneas que lideran conjuntamente el vicegobernador Eduardo Félix Cuello y el senador nacional Afrio Penissi y la denominada mesa unificadora— coincidieron hoy en admitir que el gobierno nacional dispondría la Intervención Federal a la provincia en las próximas semanas.

Las versiones recogidas en esos medios políticos daban por sentado que la misión federal comprendía los tres poderes de la Provincia y que sería confiada a un militar retirado sin vinculación alguna con los sectores en pugna del justicialismo.

Economía

(Viene de la Pág. 1ª)

nal de Desarrollo, doctor Jorge Domínguez.

La reunión, que no figuraba en las actividades programadas del ministro, fue convocada con carácter de urgencia y provocó la cancelación del viaje al exterior que, en las últimas horas de la tarde de hoy, debía emprender el secretario Tettamanti.

El titular de Comercio Exterior proyectaba trasladarse a la ciudad de Roma para asistir a un encuentro entre el Club de Roma y el foro latinoamericano. En esa reunión mundial que se realizará el lunes y martes próximos, se analizará la situación económica mundial y al propio tiempo, se encarará el estudio de un documento señalando la conveniencia de establecer un nuevo ordenamiento internacional.

Confirmaron la prisión preventiva de Roballos

También alcanza el fallo a otros tres implicados en la malversación de fondos. Embargos por $ 3.000.000

BUENOS AIRES, 30 (NA).— La sala de feria de la Cámara Federal confirmó hoy las prisiones preventivas de cuatro implicados en malversación de fondos públicos que involucra a la Empresa de Transportes Rojas S. R. entre ellos el ex ministro de Bienestar Social Rodolfo Roballos, quien el miércoles será indagado en el penal de Villa Devoto por la comisión investigadora de la Cámara de Diputados con relación a otro caso en el que se le imputa haber exigido el pago de una suma especial a un contratista privado.

El ex ministro Roballos desestimó esa imputación enfáticamente en una presentación que efectuó su esposa ante la comisión investigadora parlamentaria. En el escrito, además, el funcionario detenido solicitaba ser indagado por la comisión, siempre en relación al segundo de los casos en los que se halla involucrado.

Se trata del presunto reclamo de un pago personal al contratista que ornamentó el obelisco de esta capital con motivo de la fiesta de Navidad de 1973, época en la que Roballos era sólo secretario del Ministerio de Bienestar Social. Fue ese ministerio el que programó e hizo ejecutar la obra de ornamentación para transformar el obelisco en un simbólico arbol navideño.

Por otra parte, la comisión investigadora se propone también —según fuentes parlamentarias— indagar a otro detenido en Villa Devoto, cuya identificación se mantiene en reserva, que asegura haber pertenecido al cuerpo de guardaespaldas del ministerio de Bienestar Social.

Según una denuncia que hizo llegar a la comisión, fue detenido y puesto a disposición del Poder Ejecutivo Nacional luego de haber reclamado infructuosamente el pago de las sumas convenidas por sus funciones de guardaespaldas. Ante una intervención del Ministerio de Trabajo en la gestión, el de Bienestar Social habría respondido que desestimaba la demanda "por cuanto ese servidor (el reclamante) no cumple funciones en estas dependencias". Poco después se producía, efectivamente, la cesantía del guardaespaldas y su detención en Villa Devoto.

Prisión y embargos

En cuanto a la investigación de la contratación irregular de servicios a la empresa Rojas, la sala de feria de la Cámara Federal dispuso hoy confirmar las prisiones preventivas y ordenar embargos de bienes por tres millones de pesos nuevos contra el ex ministro Roballos; los jefes de Tranportes y Compras de la cartera de Bienestar Social, Eduardo Salvador Rainieri y Alfredo Paztke, respectivamente, y el vicepresidente de la firma privada, Eduardo Rubén Cribilloni.

La resolución de la sala de feria confirma la medida adoptada por el juez de la causa, Alfredo Nocetti Fasolino al decretar las prisiones preventivas que fueron recusadas por las defensas. El tribunal, de acuerdo con lo dispuesto por el juez, considera incursos en principio a los acusados en participación necesaria en negociaciones incompatibles con el ejercicio de la función pública, falsificación de documento público y estafa a una administración pública, más, para Roballos, Rainieri y Patzke en violación de los deberes de funcionario público.

El fallo recayó en la causa en que se investigan irregularidades en la contratación de transportes por el Ministerio de Bienestar Soial con la empresa Rojas S.A.

La decisión abarca exclusivamente los hechos referidos a los beneficiarios de que fue objeto la empresa Rojas dentro del área de ese ministerio mediante adjudicaciones a esa firma por contratación directa de la que participaron los tres funcionarios públicos, los prófugos ex ministro de Bienestar Social Carlos Alejandro Villone y el ex secretario privado del ex ministro de esa cartera José López Rega, Demetrio Horacio Vázquez, a la vez secretario del directorio de la empresa Rojas, y uno de los propietarios de esta, Cribilloni, todo lo cual se hacía sin concurso de precios. Esta formalidad en muchas oportunidades era cubierta mediante la presentación por parte de Cribilloni de otras propuestas pertenecientes a otras empresas transportistas a las que se hacía figurar con importes mayores a los ofrecidos por la empresa Rojas.

Fallo en mayoría

Se determinó así que las cotizaciones se realizaban con máquinas de escribir pertenecientes a dicha empresa y que las firmas no correspondían a los propietarios de las otras compañías presuntamente oferentes del servicio.

El fallo fue dictado en mayoría por el tribunal por los doctores José Antonio Burdeos y Julio N. López Figueroa, con la disidencia del Dr. Julio Luque del Mármol. Este magistrado opinó que debía confirmarse la prisión preventiva de Cribilloni y Rainieri, pero con la salvedad de que ello no se fundamenta en el delito atribuido a ambos de estafa contra el fisco nacional, y revocarla en lo atinente a Patzke y Roballos, para lo cual debía devolverse la causa y sus agregados al juzgado de origen que debería proceder a requerir los elementos de juicio señalados en el voto, y disponer las libertades correspondientes en esta causa consultando su pertinencia con relación a las otras sobre las que se certificó el 26 de enero.

El tribunal rechaza las nulidades planteadas por las defensas de Patzke y Roballos contra el auto de prisión preventiva, por no advertir, respecto del primero cuáles serían los fundamentos de la nulidad. En cuanto a Roballos, dice que la falta de acreditación de la condición de funcionario público por parte de Demetrio Horacio Vázquez, ello no es exacto, y que dicho carácter se halla suficientemente acreditado en el informe, emanado del Ministerio de Bienestar Social; además y con relación a los supuestos vicios del interrogatorio de Roballos, ante la complejidad de la presente causa —dice— no pueden acarrear la nulidad del auto de prisión preventiva.

Añade el tribunal que las consideraciones del juez respecto de la semiplena prueba de la existencia de los delitos por los que se procesa a Cribilloni, Patzke, Rainieri y Roballos se ajustan a derecho y el tribunal las comparte.

Mercado cambiario

BUENOS AIRES, 30 (Télam).- Las cotizaciones de las divisas en los mercados de cambios, fueron las siguientes:

Monedas	Financiero Comprador	Financiero Vendedor	Comercio Exterior Comprador	Comercio Exterior Vendedor
Inglaterra	132,90	133,53	159,48	160,24
Estados Unidos	65,50	65,68	78,60	78,82
Francia	1.461,30	1.471,89	1.753,57	1.766,36
España "A"	109,58	113,17	131,50	135,81
España "B"	106,50	110,06	127,80	132,10
Alemania	2.529,61	2.543,13	3.035,53	3.051,91
Finlandia	1.696,45	1.717,53	2.035,74	2.061,14
Holanda	2.455,59	2.468,91	2.946,71	2.962,84
Bélgica Financiero	162,70	164,53	195,24	197,44
Bélgica Convertible	166,70	167,81	200,04	201,39
Suiza	2.513,89	2.527,37	3.016,67	3.032,99
Japón	21,55	21,67	25,86	26,01
Canadá	65,46	65,71	78,55	78,85
Portugal	238,42	245,64	286,10	294,79
Dinamarca	1.061,75	1.071,24	1.274,11	1.285,55
Noruega	1.177,69	1.187,49	1.413,23	1.425,07
Suecia	1.491,43	1.502,10	1.789,72	1.802,61
Austria	355,66	363,21	426,80	435,87

Divisas	Financiero Especial Comprador	Financiero Especial Vendedor	Mercado Libre Comprador	Mercado Libre Vendedor
Inglaterra	188,90	189,76	389,57	400,50
Estados Unidos	93,10	93,34	192,06	197,00
Francia	2.077,06	2.091,75	4.283,52	4.414,77
España "A"	155,76	160,82	321,22	339,43
España "B"	151,38	156,44	312,19	330,17
Alemania	3.595,52	3.614,12	7.415,04	7.627,84
Finlandia	2.411,29	2.440,84	4.972,80	5.151,55
Holanda	3.490,32	3.508,62	7.198,08	7.405,23
Bélgica Financiero	231,26	233,82	476,93	493,48
Bélgica Convertible	236,94	238,48	488,64	503,33
Suiza	3.573,18	3.591,72	7.368,96	7.580,56
Japón	30,63	30,80	63,17	65,01
Canadá	93,04	93,38	191,88	197,08
Portugal	388,88	349,09	698,88	736,08
Dinamarca	1.508,15	1.522,65	3.110,16	3.215,04

Habrían a duelo Francisc

BUENOS AIR
El tesorero de la General Econó sé Domingo Sha do a duelo hoy sidente de la N Isaac F. Rojas, solicitada que ca Argentina militar retirado norario— pub mente en vario metropoli.

A tales efecto enviado a sus nerales (RE) Caro y Roberto nia, a realizar rigor en esos propio almiran

La versión, qu círculos empres crédito, indica q adoptado la t luego de leer l titulada "Bajo l cal", fuera publ pasada en varia de esta ciudad, la entidad "Ac Argentina", fund nalidad esencial el restablecimien cia plena de los mutables cons Constitución nac En esa solici duramente a la CGE, a quienes destruido en el la libre asociació tades de trabaj tratar, amén de cabado la propie

En Aerolíneas q superado un con

BUENOS AIRES, 30 (NA). — La empresa estatal Aerolíneas Argentinas canceló desde el mediodía de hoy todos sus servicios de cabotaje y regionales luego de una tumultosa reunión del personal realizada en el aeropuerto de Ezeiza, que finalizó en una agria disputa entre los trabajadores del área técnica y el administrador general de la compañía, Julio Pellegrini.

El origen del diferendo se encuentra en una reclamación salarial efectuada por la Asociación de Personal Técnico Argentino exigiendo la equiparación con los trabajadores de la empresa Austral a quienes se concedió un 50 por ciento de aumento.

La organización nunció que la u sión de suspend por parte de la e ficia ostensiblem el endoso de pas compañía prestat cios en el área n tral Líneas Aérea dijeron, el doctor uno de los princ nistas.

Los dirigentes d zación sindical pu además que la em tende otorgar un concepto de presen violando disposicione das en el convenio co trabajo y contra el de trabajadores de ob igual que sus colegas tral, un incremento bre sus sueldos.

Durante la jorna la inactividad fu mente total en el A botaje del aeropuert za mientras que e puerto metropolitan tró alguna activid la mañana en el se rolíneas Argentina por completo a par diodía.

La empresa Aer gentinas no sumi mación sobre c reanudados los se dirigentes gremia ron que ellos no tran organizando dida de fuerza r es la inmediata de los vuelos.

Solución del co

BUENNOS AI — Aerolíneas A formó, esta noch tir de la cero h na quedarán no operaciones.

Por lo tanto, cabotaje, region nacionales se c acuerdo con los tablecidos en lo

Exte

(Viene de

solicitar la jefa del Estad se del país".

En el mism especifica que neral de la Co neral del Trab ximamente a para participar del consejo de de la Organiza nal del Trab realizarse ro y el 2 que el 1 zaciones "respond de entid paña. Rumania tre otros países".

Previamente la la Nación había despacho diario q secretario técnico Julio Carlos Gonzá por separado a de Justicia, José heza, y de Defen Guardo. Poco des trece la señora con el ministro Roberto Ares y c rio de Prensa y D valdo Papaleo, sin guno de los casos se información 600 tratados.

BAILARINES LOS ESPERAMOS NUEVAMENTE

CLUB SOCIAL Y DEPORTIVO

GUAYMALL

Fabulosa presentación de la Orquesta Colombiana LOS RA

Y para bailar, 2 consagrados conjuntos: LOS RAMBLERS y LOS PLAYEROS

Omnibus de Mendoza: Línea 53 - 51. Recorrido habitual la noche. ESPECIALES: Línea 3 de costumbre.

31|1|C|972|31|1

CLUB B. y V. GIOL

¡Extraordinario! Baile Vendimia

En el Club de los Grandes Exitos

CUARTETO COLOMBIAN

LOS TIBERS

LOS BLUE BIRDS

ELECCION REINA VENDIMIAL DE NUESTRO CLUB

ANIMA: Castro Díaz

31 de ENERO - 105 ANIVERSARIO

Departamento LAS HERAS

1871 - 1976

PROGRAMA DE ACTOS:

8,— Hs.: Recepción de autoridades en la casa Municipal.
8,30 Hs.: Izamiento de la bandera; colocación de ofrendas florales en los bustos del General San Martín y Las Heras, en la Plaza Marcos Burgos.
9,30 Hs.: Misa en acción de gracias y en memoria de ex-Intendentes, funcionarios, empleados y obreros municipales fallecidos, a celebrarse en la Parroquia San Miguel Arcángel.
10,— Hs.: Bautismo Presidencial del séptimo hijo varón del agente Municipal, Antonio Acre.
11,— Hs.: Inauguración de obras públicas Municipales.

Hoy al cumplirse el 105 aniversario de este histórico Departamento de Las Heras, cuna de emancipación de medio continente, el Gobierno del Pueblo de Las Heras hace llegar a todos sus habitantes un saludo fraterno y el ferviente deseo de que, el ejemplo que nos legaron quienes forjaron la Independencia de esta querida Patria, sea el crisol donde se fundan nuestras ideas, se modelen nuestras realizaciones y se coordine el trabajo fecundo, para así, poder conseguir aquello que todos deseamos; que nuestra Argentina sea la Patria que rebose de justicia, que se enorgullezca de su libertad y que enoblezca a sus habitantes por su soberanía. Por eso hoy al reiterar nuestros deseos de que Dios nos siga iluminando con su luz de Paz y de Trabajo, queremos hacer conocer al Pueblo lo que el Gobierno de nuestro Departamento ha hecho y hará para sumarlo en la reconstrucción nacional en la que todos estamos empeñados.

Cnel. (R.E.) ANTONIO BAEZ SCIESA
Comisionado Municipal

OBRAS PUBLICAS: Se han hormigonado 30 cuadras en distintas arterias por un monto de $ 3.016.138, plan ejecutado por el sistema de administración. Para intensificar las obras se ha incorporado a la Empresa Municipal de Obras una retroexcavadora y un camión motohormigonero. Se ha presentado ante la Caja Nacional de Ahorro y Seguro una carpeta técnica para la obtención de un crédito de $ 6.000.000.000 que serán volcados a obras de hormigonado. Se ha ejecutado canalización, revestimiento de cunetas, cordones y alcantarillas en 7.500 metros por un monto de $ 3.429.415.

INFRAESTRUCTURAS: El gobierno comunal ha dado preferente atención al tendido de redes distribuidoras de agua potable y colectoras de cloacas atendidas por Obras Sanitarias de la Nación en los barrios Espejo, Estévez y Lupiañez, monto $ 1.257.813; barrio Aeronáutico, pesos 1.564.144; barrio Castro González, $ 858.735; Olascoaga y Cocico, $ 1.335.483; calles: Uruguay, Sarmiento, Espejo, Urquiza, Martín Fierro, Molinero Tejeda, Catamarca, Mathus Hoyos y Jacinto Suárez, $ 700.000, todas de la ciudad departamental. Proyectos en vías de ejecución: sustitución cañerías de agua en barrio Independencia mediante convenio con la Dirección de Obras y Servicios Sanitarios (DOSS), la Comuna tendrá a su cargo la mano de obra y la DOSS los materiales. Redes de agua y cloacas para los sectores jurisdicción de las uniones vecinales: Villa Amelia, Martín Güemes ,Timoner, Vicino Yanardi, Sargento Cabral, Farruggia y General Lamadrid distrito Uspallata; barrio Infanta Mercedes de San Martín; agua potable para los barrios: Cabello, Silva, Democracia y distrito El Borbollón.

ILUMINACION: Proyecto de remodelación del alumbrado público con lámparas a gas de mercurio. Se han adquirido 850 aparatos lumínicos a ser instalados en principales arterias de ciudad y barrios. Los trabajos comenzarán en avenida San Martín desde el Canal Los Ciruelos hasta Dorrego. Estudio y proyecto estadios polideportivos en barrio Infanta Mercedes de San Martín y distrito Uspallata. Se planifica junto con el Instituto Provincial de la Vivienda la expropiación de 110 hectáreas para la construcción de viviendas. Planificación de la zona Oeste de Las Heras y planificación para la radicación del Parque Industrial de Las Heras.

OBRAS MUNICIPALES: Construcción tinglado 2.400 metros cubiertos destinado al parque automotor. Se trabaja en la construcción del Centro de Salud y Guardería Infantil Municipal en barrio Jorge Newbery. Se construirá un centro de salud en barrio Stucchi.

DIRECCION DE SANEAMIENTO: Desarrolla intensa labor en beneficio de la salud de los habitantes del departamento. Se han inaugurado nuevos centros asistenciales, se incorporó más profesionales y material técnico. Se ha montado un laboratorio de análisis; el consultorio médico ha sido dotado de un equipo de electrocardiografía. Los estudios radiológicos son efectuados en A.O.M.A. mediante convenio con la Comuna. En los centros asistenciales ubicados en la periferia de la ciudad departamental han sido asistidas 7.750 personas. Numerosas campañas sanitarias se han efectuado, contando con modernos equipos incorporados al patrimonio municipal. De tal suerte, el gobierno comunal no escatima esfuerzos en el área de salud.

DIRECCION DE SERVICIOS PUBLICOS: Tiene a su cargo la limpieza y conservación de calles y paseos públicos. Mejora sensiblemente el parque automotor, con la puesta en funcionamiento de rodados radiados del servicio. Tiene a su cargo el vivero municipal creado en 1975, 60.000 estacas de álamos y 40.000 de otras especies lo que permitirá que la Comuna en forma mediata pueda renovar la forestación en las calle y contar con otra fuente de ingresos al industrializar la madera.

DELEGACION MUNICIPAL DE USPALLATA: Esta dependencia atiende las necesidades de los pobladores de la zona cordillerana, donde se reciben las inquietudes y se prestan servicios municipales, incluida la atención del cementerio.

DIRECCION DE CULTURA: Amplia y diversa ha sido la labor desarrollada, actos culturales y deportivos en el salón municipal y en todos los estadios polideportivos comunales. El plan de miniturismo benefició a cerca de un millar de niños contando con la colaboración del Sindicato de Obreros de Micros y Omnibus de Mendoza. Se dictan cursos de corte y confección, pintura, tejidos, guitarra y otras manualidades a cargo de profesores especializados. 40 niños son atendidos en las guarderías infantiles dependientes de la Comuna, cuyas edades oscilan entre los 3 y 6 años. Gran cantidad de niños y jóvenes de ambos sexos practican diversas disciplinas deportivas contando con un cuerpo de profesores especializados. "EL DEPORTE HA DEJADO DE SER UN PRIVILEGIO DE POCOS PARA CONVERTIRSE EN EL DERECHO DE TODOS". Esa es nuestra meta. La fiesta de la Vendimia en su organización y realización es preocupación de esta Dirección. La Dirección de Cultura seguirá trabajando en todo lo que hace a que sea realidad lo que dijo nuestro genial conductor y ex presidente de los argentinos, el teniente general JUAN DOMINGO PERON: "LOS PUEBLOS QUE NO CULTIVAN A SU NIÑEZ Y JUVENTUD RENUNCIAN A SU PORVENIR".

CORRALON AVENIDA
de ROBERTO ANTONIO DELICIO

SAN MARTIN 145 — LAS HERAS — TEL. 216980

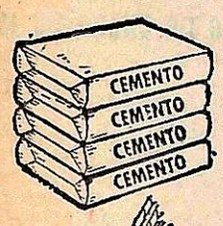

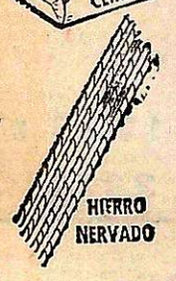

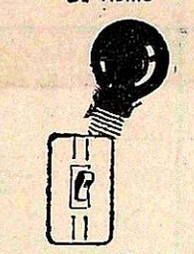

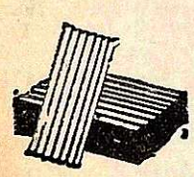

Al cumplirse el 105º Aniversario de la creación de nuestro querido Departamento, cuna de la emancipación de medio continente, nos complacemos en enviar un cordial saludo a clientes, proveedores y amigos. El sacrificio de montar este emporio destinado a servir a la construcción lo hacemos en aras del progreso departamental y es el trasunto de ver cristalizado el deseo de todos, de que Las Heras esté a la altura de sus merecimientos y en el concierto de los departamentos más adelantados de la Provincia. Por eso vendemos sólo calidad a precios sin competencia.

AUTOMOTORES
COMPRA - VENTA - CONSIGNACIONES

Anexo:
TRANSPORTES GENERALES

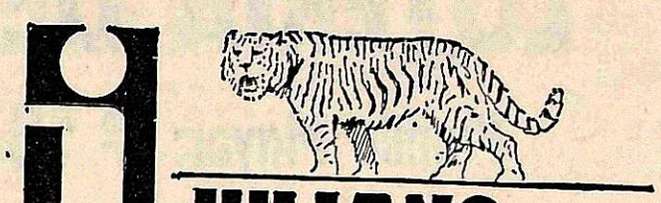

PERU 2950 — TELEFONO 251771 — MENDOZA

EL CONSEJO DE ENTIDADES VECINALES DE LAS HERAS

Entidad rectora del movimiento vecinal del departamento, se complace en saludar a todo el pueblo de Las Heras al cumplirse el 105º Aniversario de su creación.

Nos encuentra trabajando como siempre, al servicio de la comunidad lasherina y hoy más que nunca, al desbordar nuestro tradicional campo de acción, para llevar a centenares de familias, la felicidad de la casa propia con el lanzamiento del 1º BARRIO "SANTA ROSA", único por su concepción edilicia y por el sistema de adjudicación en la provincia.

Damos así un paso cierto en aras del progreso de Las Heras, que es el destino de nuestros desvelos.

COMISION DIRECTIVA - PERIODO 1974/77

Presidente	MAURICIO DIAZ
Vice-Presidente	NARCISO BRIZUELA
Secretario General	WALTER BERON
Tesorero	GUILLERMO L. GARCIA
Pro-Tesorero	ROQUE PEDRO IACONO
Pro-Secretario	MARCELO CORDOBA
Secretario Asuntos Municipales	RAUL RAMIREZ
Secretario Relaciones Públicas y Prensa	MARIA MONTENELI DE IACONO
Secretario Vinculación Municipal	MAURICIO ATAMPI
Revisores de Cuentas	OSVALDO GROSSO
	CARLOS TASIN
	JULIO BURGOA

GOMERIA IANNIZZOTTO S.A.C.I.A.
Neumáticos - Recauchutaje - Recapado y Vulcanización
CORONEL DIAZ 98 - LAS HERAS - TELEF. 256605

ATOMO SUPERMERCADOS

Empresa lasherina abierta a la comunidad de toda la provincia mediante sus Atómitos, saluda a clientes, proveedores y amigos en este 105º aniversario de Las Heras.

OFERTAS
ANIVERSARIO:

FIDEOS semolados surtidos, pte. 400 gramos $ 7,90
HARINA Favorita, bolsa de 10 kilos ..... $ 68,90
YERBERA, línea Capea a sólo ..... $ 39,95

Adhesión:
Cochería VALVERDE
Sepelios y Traslados a cualquier punto del país

SAN MARTIN 2701
TELEFONO 217640
MENDOZA

COOPERATIVA de VIVIENDA CEMENTISTA MENDOZA LIMITADA
Sargento Cabral 1482 - Teléfono 218538 - Las Heras - Mendoza

El trabajo fecundo de sus hijos, hace la grandeza de la patria. El vivir con dignidad, entre otras cosas, es fundamental ofrecer a nuestros seres queridos viviendas confortables. Con orgullo podemos decir que este 105º Aniversario de la creación del departamento, nos encuentra trabajando fervientemente en aras del progreso edilicio. El sueño dorado de cientos de trabajadores se ha concretado en realidad, ya viven en sus propias casas, ubicadas en el 1º Barrio Jardín Cementista, orgullo de Mendoza toda. Pronto comenzaremos el 2º Barrio Jardín que se complementará con el 1º, contando con todas las infraestructuras que han de permitir gozar de justas reivindicaciones sociales, culturales, deportivas y económicas. No sólo hemos contribuido al adelanto edilicio, sino que hemos logrado ingresar a nuestro querido departamento a centenares de familias que forman parte activa del quehacer lasherino. Así creemos estar contribuyendo para que Las Heras se ubique entre los departamentos más adelantados de la provincia. Un cordial saludo a todos cuantos han posibilitado la concreción de esta magnifica obra.

CONSEJO DE ADMINISTRACION:

Presidente: Juan Yacabucci, Vicepresidente: Carlos A. Seno, Secretario: Orlando R. Villegas, Prosecretario: Osvaldo A. Raffaini, Tesorero: José N. Rufino, Protesorero: Domingo A. Caride, Vocales Titulares: Pedro N. Caballero, José Martínez y Argentino Ubeda, Suplentes: Eduardo Ricci y Enrique P. Luquez. Síndico titular: Lic. Néstor Ferrari, Suplente: Dr. Félix O. Frecentese, Asesores: Económico financiero: Cdor. Jorge A. López, Legales: Dres. Fernando E. Buye y Tomás W. Huerta, Escribana: Lía de la Rosa, Director técnico de obra: Ing. Emilio F. Amstutz.

Palmar
cerámico para construcción

Francia 2361 — Teléf. 252625
Las Heras (Mza.)

CASAS RODANTES
SUS VACACIONES COMIENZAN CON UNA
"ROULOTTE CARAVAN"
de ALDO BOCCADORO
Independencia 317 - Tel. 230353
Las Heras (Mza.)

FIORELLA	2,20x1,90 - 4 camas	BARILOCHE	3,80x1,90 - 7 camas
MAR DEL PLATA	3,10x1,90 - 4 camas	SANTA CRUZ	3,80x1,90 - 8 camas
IGUAZU	3,10x1,90 - 5 camas	RIO HONDO	3,80x1,90 - 6 camas
ITATI	3,30x1,90 - 6 camas	HUMAHUACA	4,50x1,90 - 8 camas
ALTA GRACIA	3,80x1,90 - 6 camas	PUENTE DEL INCA	5,00x1,90 - 10 camas

Fabricantes de Soda
'LAS HERAS' s. a.

CONCESIONARIOS DE:
CERVEZAS "CONDOR" Y CRUSH

FABRICA:
Dr. Moreno 1788 - Las Heras

DEPOSITO:
Paso de los Andes 615 - Tel. 253413 - Las Heras

Frigorífico - Frutícola
FRESQUET
Productor, Empacador y Exportador

JORGE ALBERTO FRESQUET
Dirección particular y comercial:
Lisandro Moyano 1650 - Tel. 230394 y 230612
Las Heras - Mendoza

Un incendio causó 11 muertos en Chicago

El siniestro ocurrió en un hogar de ancianos

CHICAGO, 30. (UPI). — Un incendio arrasó hoy varias habitaciones del piso superior de un hogar para ancianos y enfermos, cobrando más de una decena de vidas y dejando un elevado número de heridos y lesionados que tuvieron que ser internados en hospitales en estado grave.

Por lo menos once personas perdieron la vida en el incendio, en su mayoría pacientes de avanzada edad. El jefe de bomberos Robert Quinn dijo que se estaba tratando de confirmar la existencia de una víctima fatal más. Diez de las víctimas llegaron sin vida a los hospitales y otra falleció a poco de haber sido internada. Además hubo 34 heridos, 26 de ellos en grave estado.

Las llamas estuvieron confinadas a sólo dos habitaciones del tercer piso, en una de las cuales había dos ancianas, y fueron rápidamente sofocadas por los bomberos, pero no antes que su letal humareda se expandiera por todo el edificio y cobrase su elevado saldo de vidas.

El incendio estalló en una habitación del tercer piso del hogar para ancianos Wincrest, en el barrio Norte de la ciudad. Un sacerdote estaba celebrando misa en la capilla de la planta baja del edificio y, al oír la alarma, interrumpió la ceremonia y corrió con un extinguidor, en un vano esfuerzo por sofocar las llamas, que ya habían tomado fuerza. Las autoridades dijeron que la mayor parte de los muertos y heridos habían estado asistiendo a la misa, en la capilla del piso inferior.

Uno de los primeros policías que llegó al lugar, William Christian, dijo que los ancianos pacientes "eran realmente inválidos; no creo que ninguno de ellos estuviera en condiciones de caminar".

"Hasta que llegamos allí estuvieron impotentes. Todos se hallaban semi inconscientes o desmayados", agregó.

La policía y el personal del asilo rescataron a muchos de los ancianos conduciendo sus sillas de ruedas penosamente por las escaleras desde los pisos inferiores, antes que la densa humareda los envolviera. Gracia sa su resuelta acción salvaron muchas vidas.

Quinn declaró posteriormente que el incendio asesino "comenzó como un incendio ordinario, un incendio en una habitación... que creció fuera de control".

Comentó que el personal del asilo estuvo tan ocupado y concentrado en tratar de sofocar el incendio, utilizando cinco extinguidores, que olvidaron de llamar a los bomberos. La alerta alcanzó el cuartel de bomberos cuando el incendio hizo funcionar un dispositivo automático de alarma conectado directamente desde el edificio al destacamento.

El asilo, una estructura de ladrillos blancos con un gran hall de entrada y tres pisos de alto, tenía 83 pacientes. Quinn explicó que el edificio reunía todos los requisitos de seguridad. "Se trató de un incendio común —declaró—, de la clase que no suele ocasionar víctimas. El problema aquí es que ninguno de los pacientes podía abandonar el edificio sin ayuda de otras personas. El humo bajó hasta un cierto nivel y entonces los ancianos, sentados en sillas de ruedas, no podían respirar".

Añadió que "el personal trató de sofocar el incendio con extinguidores de mano, pero el humo fue muy denso para los pacientes. Entonces trataron de sacarlos del edificio, llevándolos escaleras abajo".

Grave percance de un bombero

El bombero voluntario Harry Mott, con sus ropas en llamas se precipita al vacío desde el tercer piso de un edificio de departamenos, incendiado. Fue internado gravemente herido en un hospital de Nueva York. Los bomberos se vieron atrapados por el fuego debido a que las mangueras contra incendios del propio edificio habían sido cortadas por inadaptados. (Radiofoto de UPI).

Quiniela de Mendoza

En el sorteo de la Quiniela de Mendoza, efectuado anoche, resultaron favorecidos los siguientes números, de acuerdo con el extracto del Banco de Previsión Social:

1º)	Premio	456
2º)	„	487
3º)	„	923
4º)	„	852
4º)	„	941
6º)	„	574
7º)	„	477
8º)	„	753
9º)	„	957
10º)	„	894
11º)	„	792
12º)	„	511
13º)	„	265
14º)	„	834
15º)	„	199
16º)	„	749
17º)	„	130
18º)	„	073
19º)	„	282
20º)	„	211

Montevideo

MONTEVIDEO, 30. (NA). — Diez primeros premios de la lotería, sorteada hoy:

8.899	.....	$ 300.000
6.951	..... „	24.000
6.303	..... „	3.000
7.609	..... „	3.000
9.943	..... „	3.000
2.645	..... „	1.200
6.954	..... „	1.200
12.195	..... „	1.200
12.241	..... „	1.200
14.002	..... „	1.200

Intentaban vender nafta adulterada

BUENOS AIRES, 30 (Télam). En un operativo realizado esta mañana por la sección Inspecciones de YPF fue interceptado un camión repartidor que transportaba combustible adulterado para entregar en las estaciones de servicio.

Se cumplió en la intersección de las avenidas Sáenz y Caseros, por donde —según se informó en la repartición— debía pasar el camión procediéndose a comprobar que el vehículo llevaba 5.000 litros de nafta adulterada, por lo que fue requisado.

Buenos Aires

LA PLATA, 30. (NA). — Primeros premios de la lotería de la Provincia, sorteada hoy:

35.857	.... $	2.550.000
12.820	.... „	240.000
29.208	.... „	108.000
18.118	.... „	60.000
18.756	.... „	30.000
8.007	.... „	12.000
21.458	.... „	12.000
14.877	.... „	7.500
23.962	.... „	7.500
24.443	.... „	7.500
6.528	.... „	4.500
8.869	.... „	4.500
13.702	.... „	4.500
17.348	.... „	4.500
20.058	.... „	4.500
24.593	.... „	4.500
26.493	.... „	4.500
27.388	.... „	4.500
34.931	.... „	4.500
36.795	.... „	4.500

Desmienten que López Rega esté en el Brasil

RIO DE JANEIRO, 30. (UPI). — Caludio Ferreira, un antiguo amigo y a veces anfitrión del ex hombre fuerte de la Argentina, José López Rega, negó que el nombrado se encuentre en Río y aseveró que está en España.

Ferreira negó las versiones de que López Rega este alojado en una residencia que posee en Río aunque aceptó que probablemente éste se radicara en Brasil. Cuando esto ocurra "voy a entregarlo en bandeja a los periodistas y fotógrafos".

Aumentarían remuneración a los médicos

BUENOS AIRES, 30 (NA).— El Ministerio de Economía anunció esta noche haber elevado a consideración del Poder Ejecutivo un proyecto de decreto por el cual se establecen nuevas remuneraciones al personal que presta servicios en la carrera sanitaria nacional (sistema nacional integrado de salud).

De acuerdo con la información oficial, se proyectan remuneraciones que varían entre $ 857 de sueldo básico para la primera categoría y $ 30.160 para la categoría 27.

Se afirma que la remuneración total del profesional médico con hasta ocho años de ejercicio en la profesión sería de $ 33.555 a partir del primero de enero de este año.

El Ministerio de Economía destaca, finalmente, "el considerable esfuerzo que dichas medidas significan para el presupuesto nacional y que los aumentos acordados resultan el máximo compatible con la política salarial del gobierno nacional".

El general Harguindeguy es jefe de la Policía Federal

Remplaza a Omar Pinto, cuya renuncia fue aceptada

BUENOS AIRES, 30 (NA). — El próximo lunes, en horas de la tarde, asumirá la jefatura de la Policía Federal el actual segundo comandante del I Cuerpo de Ejército, general de brigada Albano Harguindeguy, quien remplazará en ese cargo al comisario general Omar Enrique Pinto, a quien hoy se le comunicó oficialmente la aceptación de su renuncia presentada el 15 del corriente.

Cuando finalizaba la tarde, el comisario general Pinto invitó a los periodistas acreditados en el departamento central de Policía a su despacho y, allí, en compañía de los integrantes de la plana mayor de la institución, comunicó que a las 16.30 se había reunido con el ministro del Interior, Roberto Ares en la Casa de Gobierno.

En esa oportunidad, —agregó Pinto— el ministro de Interior le comunicó al alto jefe policial que el Poder Ejecutivo había resuelto aceptarle la dimisión, presentada con fecha 15 del corriente mes y que, en su lugar, se designó al general Harguindeguy, quien tuvo a su cargo el exitoso operativo de represión durante el ataque extremista al batallón de arsenales de Monte Chingolo, el 23 de diciembre pasado.

Pinto precisó que la asunción del nuevo titular de la repartición se llevará a cabo a las 18 del día lunes, y tras agradecer la colaboración prestada a su gestión por la plana mayor y el periodismo, se despidió de los cronistas acreditados.

La renuncia del comisario general coincidió con la reorganización ministerial producida a mediados de este mes. Al producirse el cambio en la cartera de Interior, Pinto consideró conveniente poner su dimisión a disposición del Poder Ejecutivo Nacional.

Harguindeguy ocupó hace muy poco tiempo la jefatura de la brigada blindada de Tandil.

Renuncia del subjefe

BUENOS AIRES, 30 (Télam). —El subjefe de la Policía Federal argentina, subcomisario Horacio Rojas reiteró hoy su renuncia al jefe de la repartición, comisario general Omar Pinto.

Así se informó hoy en el departamento central, agregándose que la renuncia de Rojas, fue presentada por éste a su superior jerárquico el 16 de enero pasado.

Los motivos de la designación

BUENOS AIRES, 30 (NA).— La designación del general de brigada Albano Harguindeguy, actual segundo comandante del Primer Cuerpo de Ejército con sede en Palermo, como jefe de la Policía Federal, ha sido considerada por observadores militares como una medida para lograr una mayor coherencia en el accionar que las fuerzas de seguridad están llevando a cabo contra la subversión.

Se comentó que por tratarse de un oficial superior en actividad, que participa en las reuniones periódicas de generales, su participación en la Policía Federal ha de estar estrechamente vinculada con las medidas que se aconsejan en el seno de las Fuerzas Armadas para luchar contra todo tipo de delincuencia, principalmente la terrorista.

No se descartó la posibilidad en esos círculos de que medidas similares puedan tomarse en las provincias, en algunas de las cuales se ha observado una falta de cohesión entre las fuerzas policiales y las militares. También se dijo oficiosamente que se busca un accionar coordinado, sin superposición de esfuerzos en procura de objetivos prefijados oportunamente.

La designación de Harguindeguy habría sido resuelta en la reunión que ayer celebraron en el Ministerio de Defensas el titular de esa cartera, Ricardo Guardo, con su colega de Interior —de la cual depende orgánicamente la Policía Federal— doctor Roberto Ares y el titular del Comando General del Ejército, teniente general Jorge Rafael Videla.

Fue criticada la disminución de la productividad

BUENOS AIRES, 30 (NA), — La baja productividad de los sectores industriales argentinos conspira contra el incremento de las exportaciones de productos manufacturados, declaró este mediodía el director de la comisión de comercio exterior de la Confederación Industrial Argentina, Pedro Waiman.

Señaló que la baja productividad es parte de las consecuencias que el país ha debido afrontar como derivación de la carencia de abastecimientos industriales adecuados durante mucho tiempo.

Informó que había concurrido a entrevistar al secretario de Comercio Exterior, doctor Leopoldo Tettamanti, para manifestarle que la aparición de la resolución 42 "permite un alivio en la solución de los grandes problemas que afectan a la importación".

La resolución 42 permite la importación inmediata del 40 por ciento de las necesidades de importación de cada empresa, en base a los antecedentes históricos de 1973, 14 y 75.

Apoyo [illegible] la operac[illegible] de una n[illegible]

BUENOS AIRE[illegible] (Télam). — La S[illegible]ría de Salud Púb[illegible] la Nación respo[illegible] un angustioso 11[illegible] periodístico en f[illegible] la niña Elsa Vivia[illegible]yago, de cuatro [illegible] afectada de hidro[illegible] cuyos padres no [illegible]nían de los recurs[illegible]ra que fuera oper[illegible] urgencia en el H[illegible] de Niños.

Ya fueron entr[illegible] los elementos nece[illegible] para la intervención[illegible]rúrgica, consistent[illegible] una válvula para [illegible]cefalia holter con[illegible]ter peritoneal d[illegible]mondi y un cateter[illegible] tricular de port-no[illegible]

Aramburu h[illegible] de la situac[illegible] en la Iglesia

PUNTA ARENAS, (Ch[illegible] (UPI). — El arzobispo d[illegible]nos Aires, Juan Carlos [illegible]buru, que se encuentra [illegible]ta en esta ciudad, decla[illegible] la iglesia argentina está[illegible]unida", según se informó

Monseñor Aramburu [illegible] acompañado del arzobi[illegible] Bahía Blanca (Argentina[illegible]ge Mayer en visita priv[illegible] de descanso para conc[illegible] extremo austral del cont[illegible] especialmente Tierra de[illegible]go.

Respondiendo a una p[illegible]ta, monseñor Aramburu [illegible] que la iglesia católica ar[illegible]na está "muy unida" y qu[illegible]den haber en su país "d[illegible]dad de pareceres, pero [illegible] sustancial hay convergen[illegible] opiniones".

BANCO DE PREVISION SOCIAL

EXTRACTO

LOTERIA DE MENDOZA

SORTEO Nº. 427

Emisión Nº. 931

30 DE ENERO DE 197[illegible]

Premio Mayor: Nº 18456 $ 2.100.000

2º PREMIO Nº 33487 $ 162.000

4º PREMIO Nº 30852 $ 39.000

PREMIOS POR EXTRACCION

3º PREMIO Nº 1923 $ 78[illegible]

5º PREMIO Nº 3941 $ 18[illegible]

1	3455...450 3551...450 3773...450 3855...450	6	9	12	14714...450 14944...450	18	18457 con aprox. $ 24.000	20	23868...450 23803...450	27776...450 27823...450	29163...450	32	33488 con aprox. $ 3.000	35	37307...450 37326...450 37336...450	40
1854...450	3941 con $ 18.000	6073...450 6267...450 6351...450 6557...450 6673...450	9271...450 9573...450 9862...450	12053...1200 12145...450 12576...450 12605...450 12663...450 12596...450 12929...450	15 15518...450 15570...450 15999...450	18199 con $ 3.000	18458 con aprox. $ 15.000	20390...450 20306...450 20360...450 20191...450 20514...450 20950...450	24 24149...450 24776...450	28 28010...450 28051...450 28081...450 28316...450 28386...450 28441...450 28185...450 28199...450	29753 con $ 5.400	33 33422...1200 33521...450 33743...450 33825...450	35211 con $ 7.500	38 38024...450 38100...450 38165...450 38293...450 38315...450 38318...450 38161...450 38601...450 38651...450 38723...450 38745...450 38805...450	41 41026...450 41150...450 41695...450 41845...450 41890...450
1922 con aprox. $ 1.950	4 4031...450 4209...450 4501...450 4723...450 4760...450 4829...1200 4923...450	7 7035...450 7076...450 7251...450 7258...450 7483...450 7567...450 7641...450 7757...450 7809...450	10 10224...450 10244...450 10592...450	13 13117...450 13340...450	16 16222...450 16402...450 16471...450 16505...450 16715...450	18452 con aprox. $ 4.500	18459 con aprox. $ 9.000	21 21017...450 21540...450 21654...450 21952...450	25 25570...450 25622...450 25630...450	30 30852 con $ 39.000	33073 con $ 2.100	35282 con $ 1.800	40 40133...450 40302...450 40355...450 40808...450	42 42011...450 42014...450 42075...450 42351...450 42732...450 42753...450 42760...450
1923 con $ 78.000	5 5010...450 5103...450 5256...450 5270...450 5420...450 5629...450	8 8130 con $ 2.400	11 11018...450 11089...450	14 14052...1200 14140...450 14292...450 14339...450	17 17056...450 17091...450 17231...450 17499...450 17505...450 17559...450 17990...450	18453 con aprox. $ 9.000	18460 con aprox. $ 4.500	22 22259...450 22310...450 22428...450 22493...450 22910...450	26 26292...450 26301...450 26337...1200 26538...450 26539...450 26551...450 26968...450	31 31444...450 31555...450 31612...1200 31644...450	33485 con aprox. $ 1.050	36 36161...450 36219...450 36313...450 36468...450 36534...450	37792 con $ 4.200		
1924 con aprox. $ - 1.950			11574 con $ 9.000			18454 con aprox. $ 15.000			28511 con $ 3.900			33749 con $ 2.700			
2 2016...450 2041...450 2136...450 2213...450 2755...450 2500...450 2926...450			11620...450 11651...450			18455 con aprox. $ 24.000			28834 con $ 3.300			34 34116...450 34131...450 34194...450 34535...1200 34597...450 34682...450			
3 3032...450			11894 con $ 4.500			18456 con $ 2.100.000			29 29070...450 29081...450		33487 con aprox. $ 162.000	37 37017...450 37235...450			
			11950...450												

PROGRESION 11

PROGRESION

GANE MÁS..! con LOTERIA DE MENDOZA

TODAS LAS SEMANAS... $ 210.000.000 m/n

Y UN SORTEO MENSUAL DE $ 300.000.000 m/n

Lo que Ud. juega, lo gana la comunidad en préstamos asistenciales y viviendas

GUIA PROFESIONAL

MEDICOS

Dr. OSCAR E. CAMINOS
Clínica y Cirugía. Obesidad. Várices. Vejez. Enf. Venéreas. Impotencia. Mutuales. Sarmiento 777, Tel. 241768. De 11 a 13 y 17 a 21 horas. 9-1-F-Pte.

Dr. RODRIGUEZ SAA
CLINICA MEDICA
Dra. RODRIGUEZ SAA
PIEL - DEPILACION
Martínez de Rosas 2055 (entre Suipacha y Paraná). Teléf. 230063
24|7|F|77882|Pte.

Dr. MIGUEL ANGEL CHIRINO ZARATE
Clínica. Enfermedades de la mujer Prevención cáncer. Tratamientos Especializado extranjero. Mutuales Rioja 1856 - Teléfono 250237.
20|1|F|50705|Pte.|S

Dr. ANGEL C. NAVARRO
Cirugía - Atiende lunes, miércoles y viernes de 17 a 20 hs. Reserve turno. Alpatacal 2755. Teléf. 214325. 1|11|F|Pte.|A.

APARATO DIGESTIVO

Dr. OMAR MUSRI
Atiende Mendoza: Sanatorio Policlínico Guaymallen - Tel. 216052. San Martín: Sanatorio Argentino Rivadavia: Sanatorio Carrasco y

NUTRICION

Dr. MINUCHIN
Obesidad, Diabetes, Delgadez, Gota, Arteriesclerosis, Aparato digestivo. Turnos. Roca 20, Las Heras, Tel. 254402. Amigorena 80, Ciudad, Tel. 244777. 3|12|F|Pte.

VIAS URINARIAS

Dr. MANUEL BIANCHI
Riñón, vejiga, próstata y genitales. Esterilidad masculina. Turnos desde las 16 horas. Teléf. 256234. Agustín Alvarez 250.
4|6|F|66024|Pte.

Dr. ALBERTO PABLO CORICA
ESPECIALIZADO EN EE. UU.
Enfermedades vías urinarias. Adultos y niños. Colón 532. - Turnos: Teléfonos 240835 y 252553.
29|1|F|29090|Pte.

Dr. IGNACIO J. ROMEO
CIRUGIA VIAS URINARIAS
Cirugía general. Diariamente desde 17 horas. Pedir turno. República de Siria 325, Teléfono 292220.
F|Pte.

Dr. ALBERTO D. BEKERMAN
ESPECIALIZADO EN EE. UU.
Cirugía, Riñón, Vejiga, Próstata, Genitales. Adultos, Niños. Esterilidad - 9 de Julio 1139. 2º "15" Turnos: 231915 - 242753.

OBESIDAD

Dr. ALBERTO SEVILLA
Director de los Institutos Médicos de obesidad, asma y alergia de Mendoza, Córdoba y Buenos Aires. Obesidad y celulitis deformantes. Várices y hemorroides, tratamientos sin operación y sin dolor. Departamentos especializados: Asma, Alergia, Cardiología, Ginecología, Cirugía plástica y estética. Injertos de cabellos (Prof. Tomás Hughes y Edgardo Escobar). Avenida Colón 232. T. 290005 - 241440. Atendemos mutualizados. Horario de 7 a 12 y de 15 a 20 horas.
28|11|F|31160|Pte.

Dr. MARIO R. LEVIN
OBESIDAD
Director Centro Médico - Modelación Corporal Post Parto y Obesidad. Gimnasia modeladora. Masajes manuales y electrónicos. Baños a vapor individuales. Parafina reductora. Bronceado. Fisioterapia. San Martín 1464, G. Cruz, T. 246897 Se atienden todas las Mutuales.
31|8|F|87535 Pte

GLANDULARES

Dr. BEVEGNI
De regreso, atiende nuevamente su consultorio. Boulogne Sur Mer 471, Mza. Turnos T. 246083 de 12.30 a 14 hs. 24|11|F|28890|Pte.

PSIQUIATRAS

Dr. NICOLAS A. GIUDICE
PSIQUIATRA
25 de Mayo 1234. Reservar turno

Dr. JULIO JOSE HERRERA
EX PROFESOR TITULAR DE PSIQUIATRIA
Pedir turno. - Entre Ríos 226, Tel. 257256. 4|4|F|60870|Pte.

ESPECIALISTAS EN SEÑORAS

DOCTORA
MARTA GONZALEZ IÑESTA
Enfermedades mujer y la niña. Embarazos. Partos. Turnos. Catamarca 83. Dpto. 36 3º P. Teléfono 291982. Part. 226294.
3|9|F|88099|Pte.|A.

ESPECIALISTAS EN CORAZON

CARDIOLOGIA DE URGENCIA
Atención permanente y electrocardiogramas a domicilio. - Teléfonos: 242417 - 249001.
6|1|O|709|4|2

ESPECIALISTAS EN NIÑOS

Dr. RICARDO D. PIERRO
ESPECIALISTA EN PSIQUIATRIA Y PSICOLOGIA INFANTIL
9 de Julio 1160, 6º piso, Dpto. 2 Teléfonos 231919 - 259247.
21|1|F|38086|3|1

VARICES

Dr. SPINETTA REGUERO
Várices - Trat. no operatorio por electro fulguración. Cirugía Espec.

GARGANTA, NARIZ Y OIDO

Dr. LUIS E. MONETTI
10-12 - 18-21 horas, 9 de Julio 1050. Tel. 249323. Particular teléfono 246661. 31|12|F|Pte.

CIRUGIA ESTETICA

Dr. ENRIQUE VELASCO
Cirugía estetica, plástica reparadora. Lunes, miércoles y viernes, de 17 a 20 horas. Rioja 1153. Tel. 244806. 1|12|F|58882|Pte.

Dr. HUGO SALOMON
Unicamente Cirugía estética funcional de nariz. Clínica Godoy Cruz. Godoy Cruz 333. Teléfonos 215951 y 215952. Mutuales.
10|1|F|Pte.|D.

Dr. J. SANANES
Jefe de servicio Sala 1 Hospital Emilio Civit. Cirugía de nariz, mamas, adiposidades, injertos, quemados. Pedir turno. P. B. Palacios 1260 (Ituzaingó). T. 257319-251391.
7|3 F|Pte.|D

ESPECIALISTAS DE LA PIEL

Dr. ALBERTO J. GRINBERG
Enfermedades de la piel. Alergia dermatológica. Horario: lunes a viernes, 17 a 21 hs. Sarmiento 777 Mendoza. 15|7|F|75872 Pte.

ALBERTO TORRES CORTIJO
Ex medico becario Univ. Madrid. Emilio Civit 43, 1er. Piso. Turnos

OCULISTAS

Dr. ZALDIVAR
Dra. MISTELI
Nueva dirección: Av. Emilio Civit 685. Ciudad. Tels. 257000 - 257100
14|1|F|Pte

Dr. ALVAREZ NOQUE
SOLICITAR TURNO
Enfermedades y cirugía de ojos. Mitre 896 - Tels.: 241805 - 241324 - 241443. 4|6|F|Pte.

Dr. M. MARCHEVSKY
OCULISTA
Consultas de 11 a 12.30 y de 16 a 20 hs. Rioja 1130, Tel. 247996.
25|9|F|94036|Pte.

CLINICA DE OJOS
Atendida por
16 Médicos Oftalmólogos y 6 Auxiliares Técnicos Universitarios
Consultorio externo de 8 a 21 hs. Guardias permanentes. Cirugía e internación. Atención de particulares y Mutualidades, Av. España 888, Teléf. 248856. 18|3|F|42513|Pte

REUMATISMO

Dr. RICARDO BARCENILLA
Rivadavia 578 - Planta Baja - Dpto. 5 - Ciudad. - Turnos 17 a 20.30 hs. - Teléfonos 292020 - 221910
27|2|F|Pte.

Dr. MANUEL MENA
Reumatólogo - Enfermedades de columna vertebral, brazos doloridos

CENTRO REUMATOLOGIA
Infanta M. de San Martín 56, 4º P. (detrás Correo Central). - Turno tarde - Tel. 240917. - Mtuales.
14|1|F|41196|Pte.

Dr. Osvaldo Bieller Viotti
Reumatología y brucelosis. Lunes a viernes 17 a 20 hs. Miércoles 18 a 20 hs. Espejo 593. Planta baja. Teléfs. 218197 - 220596.
17|1|F|41651|Pte.|A

HUESOS

Dr. EDUARDO P. TOSI ORQUIN
Dr. ANTONIO C. GOMEZ NAVARRO (h.)
Traumatología y ortopedia. Enfermedades y cirugía de los huesos. Lunes a viernes 17 a 20.30 hs. Necochea 509. Solicitar turno 259499. 242723, 259228. 21|1|F|27785|Pte.|A

ODONTOLOGIA

VICTOR M. PICCIONE
Doctor en odontología. Cirugía de boca y huesos de la cara. Martes y jueves, Sanatorio Policlínico de Cuyo. Tel. 243000. Part. 255547.
1|2|F|Pte.

JUAN ANGEL BRANDI ZAPATA
Doctor en Odontología - Rayos X

PARTERAS

ESTHER C. DE SANA
Partera nacional. Diariamente 10 a 20 hs. Solicitar turno B. Palacios 1260 (Ituzaingó) Catamarca y Lavalle. Tel. y 251391.

J. DELIA SANCHEZ GO
OBSTETRICA NACIONAL
Atiende de 15 a [illegible] hs. Tel. sábado. Rivadavia [illegible] 6[illegible]

CELINA E. M. DE AR
PARTERA NACIONAL
Catamarca 585, Ciudad. T[illegible]
Pedir turno.

LIDIA M. de CUAR
PARTERA
25 de Mayo 770, Mendoza. T[illegible]
no 247223.

IRMA YAKEL de LEGUIZAMON
PARTERA - [illegible]
Av. San Martín 1269 - [illegible]
Dpto. "A" - Tel. 257336 - [illegible]

BIOQUIMICOS

LABORATORIO ANAL[illegible]
CLINICOS - ESPECIALI[illegible]
Dra. MIRA PIENIEN[illegible]
Dra. CRISTINA CAM[illegible]
— MUTUALES —
RIOJA 1856 - TELEFONO 161[illegible]

LABORATORIO BIOQUI[illegible]
DE CUYO
Dra. SILVIA MALDO[illegible]
Chile 1358. Urgencia. Tel. [illegible]
Código 612. 27|9|F|Pte.

Dos detenidas por el asesinato de un niño

SAN JUAN. — Trascendieron ayer algunos detalles de un sórdido caso, acurrido en el departamento Caucete el día 20 del mes en curso, del que resultó víctima un recién nacido que fue asesinado por su madre o por otra mujer, ya que hay dos detenidas en la policía que se acusan mutuamente. El Departamento Central de Policía no ha proporcionado ninguna información oficial y la Oficina de Relaciones Policiales se ha negado incluso a proporcionar los nombres de las presuntas incriminadas, no obstante lo cual podemos ofrecer una versión completa del hecho, obtenida de fuente responsable.

Según la versión el día indicado, en la localidad de Las Chacras, departamento Caucete, se inició este trágico episodio. Allí viven y trabajan Luisa Ruarte y Petrona Benegas de Ferreyra, que se dedicaban a la cosecha de cera de retamo y de algarrobas y todos los días partían del campamento hacia el lugar donde cumplían sus tareas habituales. Luisa Ruarte se hallaba embarazada y en esa fecha dio a luz una criatura. Al día siguiente las dos mujeres se alejaron del campamento con el recién nacido, pero al volver no lo traían. Entonces fue cuando vecinos del lugar radicaron la denuncia ante la Seccional 9ª de Policía, ante la presunción de un hecho delictuoso que lamentablemente se confirmó.

Detenidas las dos mujeres e interrogadas, incurrieron de inmediato en varias contradicciones que orientaron al final la pesquisa y permitieron desenterrar el cadáver del recién nacido, el que fue trasladado hasta la morgue del Hospital Rawson en esta ciudad.

Pero lo que no está claro todavía es cuál de las dos fue la autora material del crimen. Según Luisa Ruarte, fue atendida en el parto por la nombrada Benegas de Ferreyra y, cuando ella dio a luz, fue esa mujer la que le quitó la vida con un golpe en la cabeza.

Los trascendidos indican que, por el contrario, la Benegas de Ferreyra acusó a la Ruarte después de informar que ella efectivamente la auxilió en el parto (en su domicilio) y que después del alumbramiento salió de la habitación en busca de agua, pero al volver se encontró con que la criatura había sido estrangulada por su madre.

Lo concreto después de la muerte de la desdichada criatura, es que su cadáver fue enterrado en las inmediaciones. Toca ahora a la policía ahondar la investigación para aclarar este crimen inaudito que ha indignado a toda la comunidad sanjuanina.

Ultimaron a un maleante en una refriega

SANTA FE, 30, (NA). — Un joven maleante fue ultimado por la policía al resistirse juntamente con sus cómplices a un allanamiento que realizaban los efectivos de seguridad en una finca de Avenida de Circunvalación y Primer Pasaje con el propósito de ubicar a tres delincuentes que momentos antes habían dado muerte al comerciante Francisco París al ser sorprendidos por éste cuando intentaban ingresar subrepticiamente a un negocio de su propiedad.

Tras el frustrado asalto ocurrido anoche los maleantes se dieron a la fuga logrando momentáneamente eludir la acción policial.

Una patrulla, sin embargo, había seguido la pista de los delincuentes hasta un barrio del linde sudoeste de esta capital y cuando se disponía a allanar un domicilio del lugar sus integrantes fueron recibidos a balazos.

Los policías repelieron el ataque, generándose un nutrido tiroteo durante el cual cayó alcanzado por varios impactos el maleante Juan Domingo Zárate, de 20 años de edad. Sus dos cómplices lograron darse a la fuga amparados por la oscuridad de la noche.

Varios arrestos por un hurto de combustible

Personal de la seccional 13ª de Rivadavia detuvo a varias personas en averiguación de un hurto de combustible en perjuicio de YPF. Se trata de Lorenzo Buselli, residente en callejón Martínez sin número, Palmira, autor del robo de dos tambores con 200 litros de nafta del yacimiento La Ventana; Osvaldo Gnavi, con vivienda en Araujo 402, Villa Nueva, Guaymallén; Luis Adasme, chileno. Montecaseros 1571, ciudad; Eduardo de la Cruz Figueroa, chileno, y los hermanos Francisco Felipe e Ismael Remigio Torres, con residencia en ruta provincial 62, del distrito Reducción, Rivadavia.

Según la información policial, Gnavi ordenó a sus jornaleros —bajo amenazas de despido, según se afirma— que fueran a buscar el combustible en un campo en donde lo había dejado Buselli. Uno de los tambores fue hallado en un galpón de una empresa contratista de YPF en la que se desempeña Gnavi.

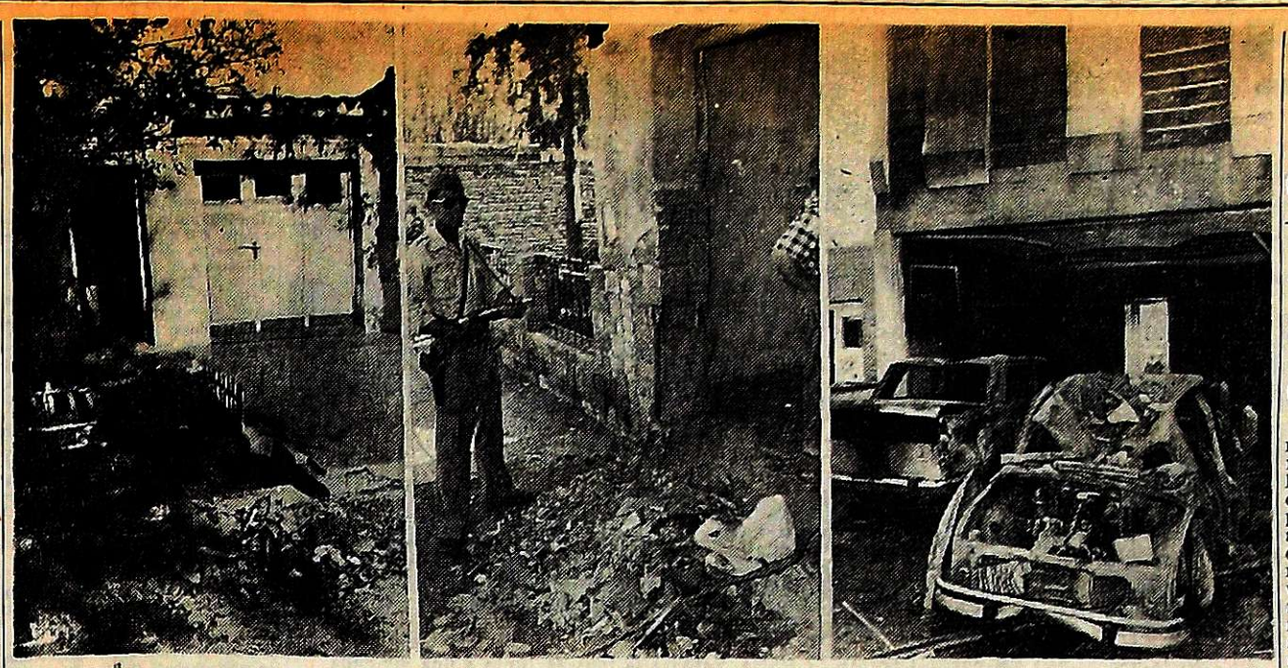

La vivienda de Rioja 170 (izquierda), en donde los daños fueron pocos, pese a que saltó el portón y la puerta de entrada. Mayores destrozos ocasionó el estallido en la casa de un oficial y un agente, en Perú 1433, de Las Heras (centro), mientras que en el inmueble del doctor Ander Egg los daños son cuantiosos: dos autos se incendiaron completamente.

Atentaron con bombas contra las casas de 3 policías y un profesor

Dos autos incendiados. Daños por m$n 500.000.000

En la madrugada de ayer se reinició en Mendoza la serie de atentados terroristas con la detonación de tres bombas en las viviendas de un profesional y dos funcionarios policiales, mientras que un cuarto artefacto —de extraordinario poder— fue desactivado frente a la casa de otro oficial de la Policía de Mendoza. Las explosiones conmovieron a un amplio sector de la población, prácticamente acostumbrada a este accionar extremista, pero que provocan una evidente situación de inseguridad y zozobra. En lo que va del año —es decir en 30 días— son 11 las bombas que han estallado, que se agregan a más de un centenar desflagradas el año pasado.

Tal vez el estallido más poderoso ocurrió en la residencia particular de Emmanuel Exequiel Ander Egg, de 45 años, doctor en Ciencias Políticas y Económicas y consultor técnico de la OEA, en Martínez de Rosas 2739. Los daños en este lugar fueron estimados en 500.000.000 de pesos viejos, pues también ardieron dos automóviles que se encontraban en el garaje.

Poderosa carga

La información suministrada por el Departamento de Relaciones Policiales consigna que la bomba en casa del profesor Ander Egg fue colocada en un costado del portón y estalló a las 2.15, causando la destrucción de vidrios y ventanas, y daños de consideración en mamposteria, cortinas metálicas, viguetas, puertas y la estructura misma del edificio.

También se originó un incendio en dos automóviles que estaban en el garaje, uno de ellos un Peugeot 404 modelo 1975, propiedad de la señora Irma Norma Zamboni de Ander Egg y un Renault Gordini, modelo 1968, de la señorita María Rosa Zamboni. El Peugeot no tiene seguro y el otro sólo contra terceros. La bomba colocada en esta casa ha sido de un gran poder, que podría haber provocado una tragedia. Afortunadamente no hubo heridos.

En el primer piso del edificio se domicilia la señorita María Rosa Zamboni, cuñada del doctor Ander Egg, la que se desempeña como dietista en el hospital Lencinas, además de ser una antigua empleada de la Universidad Nacional de Cuyo. Se señaló que no tiene militancia ideológica, política ni gremial alguna. Ese departamento también sufrió los efectos de la bomba.

Un testigo manifestó que el artefacto fue dejado, al parecer, por un individuo que bajó de un Peugeot 504, color claro, que partió rápidamente Momentos después se produjo el desastre.

Policía retirado

Otro artefacto hizo explosión a las 4.45 en el inmueble de Rioja 170, de ciudad, en donde se domicilia el subcomisario retirado Carlos Molina, quien vive con su padre, jubilado de Agua y Energía Eléctrica y su hermana Elvira Molina. La información oficial consigna, en cambio, que allí no reside actualmente el oficial mencionado.

La deflagración rompió parte del muro y una puerta. La del garaje saltó a la calle, pero fue colocada nuevamente por no presentar daños importantes. En la entrada del zaguán se nota desprendimiento del cielorraso, dejando las cañas del techo a la vista. También presentan señales de la onda expansiva el comedor, una ventana, una cortina metálica y una muralla del patio, con impactos de elementos sólidos. Tampoco hubo víctimas.

Otros dos policías

La restante explosión fue realizada en la vivienda del comisario Juan Carlos Gómez Schulze, director de la Escuela de Policía "General José de San Martín". En ese inmueble también vive el agente Ernesto Pedroza, que cumple servicios en la Jefatura Central de Policía, quien salvó su vida milagrosamente, pues en esos momentos dormía cerca del lugar del estallido, que ocurrió en un portón, en Perú 1433, Las Heras.

La explosión fue fortísima y se escuchó en varios kilómetros a la redonda. Afectó el garaje utilizado como cocina comedor y una heladera saltó, destruida, a la calle. Otra heladera resultó dañada y una mesada de cocina guardada para una casa que pronto recibirá uno de los damnificados, quedó destruida como otros elementos de loza. La casa es propiedad del padre del agente Pedroza, según se dijo, funcionario que es familiar del comisario Gómez Schulze.

También resultó dañada la vivienda del señor José Daniel Silva, vecino. Según testigos, la carga fue colocada por personas que se desplazaban en un Ford Falcon, color oscuro.

Desactivan una carga

Por último, personal especializado de la Policía de Mendoza desactivó una carga de gran poder destructor colocada en el frente de la vivienda del oficial inspector Aldo Cancianl. de la seccional 31ª, en Sobremonte 890, de ciudad. Ocurrió a las 7.15.

El paquete —un bidón completo de pólvora, con sistema eléctrico de pila con reloj de lavarropa— fue encontrado por el propio oficial, cuando salía de su casa rumbo a su trabajo. Si hubiera estallado, hubiese causado un verdadero desastre, manifestaron voceros de la institución.

Pedido de protección

Por otro lado, la señora Irma Norma Zamboni de Ander Egg declaró a un redactor de LOS ANDES que ayer, en horas de la mañana, concurrió al Comando de la Octava Brigada de Infantería de Montaña por citación telefónica del comandante, general Jorge Alberto Maradona.

Señaló que mantuvo una entrevista con el alto jefe militar a quien requirió protección para ella, sus hijos y su hermana, por cuanto era la segunda vez que se atentaba contra ellos. El general Maradona contestó —según añadió— que ello era imposible, que no podía ponerle guardaespaldas.

Manifestó asimismo la señora de Ander Egg que le reclamó al general "la devolución de 3.800.000 pesos moneda nacional y 3.000 dólares, producto de la venta de una casa a un empleado de YPF y de honorarios por el dictado de cursos en la OEA y UN y de las ediciones de sus libros, también en el extranjero".

Agregó que "presentó documentación sobre el pago de los dólares por los organismos internacionales", señalando que ese dinero fue confiscado por personal de seguridad durante un allanamiento realizado en su vivienda en octubre último y "que le prometieron entregarle recibo de esos valores, sin que hasta ahora se haya concretado". Por último, afirmo que el general Maradona le dijo que se ocuparía de la situación.

Señaló, además, que su esposo se encuentra radicado en Europa y que el grupo familiar se le unirá próximamente.

Departamentales

Guaymallén

Adelantan la recolección de residuos

GUAYMALLEN. — La municipalidad informó que la dirección de Servicios Públicos ha adelantado la recolección domiciliaria de residuos correspondiente al día sábado 31 del actual. En vez de efectuarse el sábado por la mañana se realizará durante la noche del viernes y madrugada del mismo sábado a fin de liberar camiones y choferes que serán afectados a las obras de remoción del hormigonado de calle Pedro Molina.

Los recipientes con residuo deben ser sacados a la calle a partir de las 20 del mismo día viernes. Se recomienda cumplir lo aconsejado a fin de no resentir el servicio ya que en las zonas que se efectúa día por medio el período de evacuación se amplía al doble.

Luján

Sociales

Casamiento. LUJAN.— Hoy, a las 21.40, en la Iglesia Nuestra Señora de Luján, el padre Paulino Reale bendecirá el casamiento de la señorita María Agüero con el señor Oscar Nicolás González. Serán padrinos por ambos contrayentes, el señor Julio Barut y la señora Eufemia Sarmiento de Barut.

Maipú

Notas sociales

Casamientos, MAIPU. — En la parroquia Nuestra Señora de la Candelaria serán bendecidos hoy los siguientes casamientos: a las 21.15, la señorita Alicia Sosa con el señor Alfredo Oscar Báez. Serán padrinos el señor Oscar Alfredo García y la señorita Teresa Yolanda Báez. A las 21,30, la señorita Gladys Nancy Di María con el señor Ricardo Gilberto Badiali. Serán padrinos el señor Juan Luis Marlia y la señora Lidia Di María de Marlia. A las 21,45, la señorita Lucía Josefa Ianni, con el señor Alfredo Domingo Manecheli. Serán padrinos el señor Vicente Cialone y la señora Rosa Ianni de Cialone. A las 22, la señorita Norma Edith Lucero con el señor Miguel Angel Ferrari. Serán padrinos el señor Héctor Desparte y la señora María Ballarini de Desparte. A las 22,15, la señorita María Cristina Sola con el señor Marcos Rubén Ortiz. Serán padrinos los señores Ernesto Antonio Bressan y las señoritas María Cristina Ortiz y María Rosa Pérez.

Misa. — MAIPU. — Hoy, a las 9,30 en la Iglesia de Nuestra Señora de la Merced de Maipú se oficiará una misa para rogar por las almas del señor Francisco Grasso y por las señoras Carmen Rasiti de Grasso y Ana Grasso de Sacardo.

Estado del tiempo

(Datos suministrados por el Servicio Meteorológico Nacional, dependiente del Comando de Regiones Aéreas)

Ayer

Estado general en Cuyo hasta las 20:

Continuaron durante la jornada de la víspera las condiciones de inestabilidad en el territorio cuyano, permaneciendo el cielo con abundante nubosidad variable especialmente en la madrugada, y en la tarde, registrándose tormentas y chaparrones en San Martín, La Paz, Rivadavia y alrededores, en la madrugada, y tormentas y chaparrones en la región puntana, y en el S. de Mendoza, en especial San Rafael, donde también estuvo presente el granizo en forma débil. Por otra parte la circulación continuó siendo del cuadrante N., advirtiéndose en las temperaturas un leve descenso.

MAXIMA: 30,6ºC
MINIMA: 16,0ºC

La temperatura máxima del día de ayer en el aeropuerto El Plumerillo fue de 30,6ºC, y se registró a las 17.30, mientras que la mínima de 16,0ºC, se anotó a las 7.15.

Durante el día:

	Temp.	Hum.
6 hs.	17,0ºC	98%
9 hs.	20,0ºC	82%
12 hs.	25,0ºC	64%
15 hs.	29,0ºC	40%
18 hs.	30,0ºC	31%
20 hs.	29,0ºC	35%

Hoy

(Pronóstico oficial)

Nubosidad variable, con tormentas aisladas y poco cambio de temperatura.

Temperaturas (en grados enteros)

	Min.	Máx.
San Juan	17	3
San Luis	17	3
Villa Mercedes	17	3
Cristo Redentor	-1	
Puente del Inca	5	1
Uspallata	-	2
San Martín	14	3
La Paz	17	3
San Carlos	10	3
San Rafael	14	3

General Alvear

Solicitan apoyo para una parroquia

GENERAL ALVEAR. — El Sindicato Agrario del Río Atuel cursó notas a funcionarios de los bancos de la Nación Argentina y Mendoza para plantearle necesidades de los productores de la zona.

En la dirigida al gerente de la sucursal local del Banco de la Nación Argentina, señor Horacio Martínez, formulan la conveniencia de prorrogar los vencimientos de los créditos "de emergencia" que otorgara oportunamente. Fundamentan el pedido ante la inquietud de un grupo de socios que afirman "no estar en condiciones de afrontar los vencimientos en las fechas establecidas". Solicitan además que la tasa de interés en el caso de otorgarse la prórroga, no sean modificados.

En la remitida al director del Banco de Mendoza, señor Eduardo Alvarez Arana, observan la necesidad de contar con créditos para atender los gastos de la actual vendimia. Destacan la situación imperante en la industria de cobros diferidos de la producción; la devaluación constante del signo monetario y el alza de todo cuanto hace a la vida de los productores y a las necesidades de sus cultivos "han creado una situación próxima a la imposibilidad de hacer frente a tales erogaciones", por lo que reclama la concesión de los créditos necesarios para cosecha y acarreo de la uva teniendo en cuenta los nuevos costos.

Enfatizan también la "necesidad de ayudar al productor que ha elaborado su producción, tal como aconteciera en la última cosecha, acordando créditos que puedan ser amortizados en relación a la venta y cobro de los vinos".

FOTOS CARNET
FOTO ALADINO
EN SU NUEVO LOCAL
San Juan 1392 - Tel. 218285
1|12|F|Pte.

Detúvose a una banda que cometió más de 80 robos en Buenos Aires

BUENOS AIRES, 30 (NA). — Efectivos de la Policía Federal detuvieron a los integrantes de una pandilla que era capitaneada por una mujer de nacionalidad uruguaya apodada "Mamá Baker", de 47 años, que desde febrero de 1975 a la fecha había cometido más de 80 robos por un monto aproximado a los mil millones de pesos viejos, a la par que se dedicaba al consumo de drogas y la práctica ilegal de la medicina.

El cerebro de la pandilla resultó ser Angélica Cabrera de de León, domiciliada en Finochietto 564, primer piso, en esta capital, donde se reunían los maleantes y se ocultaba la mercaderia robada.

"Mamá Baker"

Integraban la banda el esposo de "Mamá Baker", Toribio de León, de 42 años, también de nacionalidad uruguaya; Alberto Miguel Sanromán, alias "Mono" y Osvaldo López, alias "Galleguito", ambos argentinos y de 18 años de edad, y otros dos menores de 17, argentinos.

Intervienen en la causa los jueces Alfredo Nocetti Fasolino y el de menores Horacio Mignolli.

La jefa de la banda había elegido el alias de "Mamá Baker' emulando al violento personaje de la película del mismo nombre y, como ella, propiciaba excesos facilitados por el consumo de todo tipo de drogas.

La investigación policial se inició al comprobarse extraños movimientos de personas en el domicilio de calle Finochietto, por lo oual se puso a la finca bajo discreta vigilancia.

Ello permitió poco después detener a uno de los integrantes de la pandilla, que no tardó en revelar las actividades ilegales a que se dedicaban. El testimonio permitió el allanamiento de la casa de los esposos De León y la detención de los seis malvivientes, que son ahora procesados por asociación ilícita, robos y hurtos reiterados, daños, tendencia ilegal de armas y municiones de guerra, transgresiones a la ley 20.771 (tenencia y consumo de drogas) y ejercicio ilegal de la medicina.

Los delitos

Los integrantes de la banda reconocieron haber cometido numerosos asaltos en comercios y contra parejas y transeúntes, a los que despojaban de dinero y alhajas.

En la finca allanada fueron descubiertos varios artefactos eléctricos de todo tipo, pistolas y revólveres de distintos calibres, todos de procedencia extranjera; proyectiles; prendas de vestir; alhajas; ampollas para inyectar morfina; "ravioles" de cocaína; cigarrillos preparados con marihuana, ganzúas y otros elementos que los maleantes utilizaban para ingresar a los comercios que asaltaban.

Hallaron el cuerpo de un hombre ahogado

SAN RAFAEL. — Como consecuencia de un rastreo que se venía realizando en las aguas del río Atuel, fue encontrado el cadáver de Sergio Rosario Ríos, argentino, mayor de edad y domiciliado en calle Fleming 745. El nombrado había desaparecido en las aguas de ese cauce, el pasado domingo. Intervino en la búsqueda personal de la seccional 32, del Cuerpo de Infantería y del Cuerpo de Bomberos de esta ciudad.

Ciclista herido

GENERAL ALVEAR. — Gravemente herido resultó un ciclista que fue embestido por un automotor. El hecho ocurrió cuando el ciclista Sindolfo Vázquez, de 33 años, domiciliado en la provincia de La Pampa, circulaba por diagonal Carlos Pellegrini. Fue embestido por un automóvil Fiat 600 que conducía Nélida María Fernández, domiciliada en Barrio Jardín. El ciclista fue trasladado al hospital Regional donde quedó internado con traumatismo de cráneo, herida cortante en cuero cabelludo; traumatismo de columna cervical

EDICTOS JUDICIALES

EDICTO. — Caja de Seguro Mutual Ley 1828, cita cinco (5) días beneficiarios Cirilo Martínez Domínguez, para reclamos derechos seguro mutual. - Carlos Raul Nanclares, subgerente.
27|1|C|854|31|1

EDICTO. — Caja de Seguro Mutual Ley 1828, cita cinco (5) días beneficiarios Vicente Federico Puerta Zúñiga para reclamos derechos seguro mutual. Carlos Raúl Nanclares, subgerente.
28|1|C|192|1|2

EDICTO. — Caja de Seguro Mutual Ley 1828, cita cinco (5) días beneficiarios Eleodoro Izquierdo Barquin para reclamos derechos seguro mutual. - Carlos Raúl Nanclares, Sub-gerente.
29|1|C|480|2|2

EDICTO. — Caja de Seguro Mutual Ley 1828, cita cinco (5) días beneficiarios María Dorila Varela Poblete, para reclamos derechos seguro mutual - Carlos R. Nanclares - Subgerente.
30|1|C|783|3|2

EDICTO. — Juez Noveno Juzgado Civil, Comercial y Minas, Secretaría 9, en autos Nº 100.574 "Banco de Previsión Social c/Agustín Humberto Frügoli y Vicente Fornari, 'Ej. Camb.'", se comunica que el Martillero Aldo Di Vanni, rematará en pasillo frente a la Secretaría del Tribunal, el día 16 de Febrero próximo a las once y treinta horas. Propiedad rural del señor Vicente Fornari, ubicada en calle Tropero Sosa s/n., Distrito Buen Orden, Departamento San Martín, con una superficie s/título de 3 Has. 7.995 m2. y según plano levantado por el Ing. Magin Mayol con fecha junio de 1969, debidamente aprobado por la Dirección de Topografía de la Provincia de 3 Has. 9.343 mts. con 34 decímetros cuadrados. Límites: Norte, José Ticler en 623 mts. con 80 cms.; Sud, José A. Barbieri y Lorenzo Guerrero en 616 mts. con 95 cms.; Este, Zenón Noé en 64 mts. con 64 cms. y Oeste Calle Pública (Tropero Sosa) en 63 mts. con 36 cms. Mejoras: Agua corriente y luz eléctrica, viña baja de tres hilos de alambre, variedad producción; derecho de agua de carácter definitivo para toda su extensión, por hijuela Videla Nº 6, Canal Matriz San Martín, Rama Norte, Alto Verde, Río Tunuyán. Inscripta al Registro de la Propiedad al Nº 602, fj. 212, T. 4 de San Martín. Padrón Territorial Nº 764/8 de San Martín. Deudas: C. Directa, diferencia años 1965/68 y 1969/74, $ 2.488,55 más intereses a liquidar en fecha de pago. Irrigación, $ 1.794,99 correspondiente al año 1972 en adelante, intereses a pagar en fecha de pago. Gravámenes: Embargo en exped. Nº 9.573 "Viggiani Osvaldo c|Vicente Fornari. E. Cambiaria" tramitado ante el 2º Juzgado Civil, Anotado al Nº 602, folio 212, T. 25, Emb. San Martín, por $ 9.065,00 del 24/5/74. Este expediente anotado al Nº 39, folio 39, T. 25 de Em. San Martín por $ 110.000 del 10/10/74. Litis en Expte Nº 21566 A, Dirección Nacional de Vialidad c/Vicente Fornari p/expropiación, tramitado ante el Juzgado Federal y anotado al Nº 86, folio 86, T. 8 Litis (se afectan 967,69 m2.) del 18/2/74. Cítese por el presente edicto a acreedores y/o posibles acreedores a hacer valer sus derechos. Base: $ 9.884,00 o sea el 70% avalúo Fiscal. Comprador depositará en el acto de remate el 10% del total como seña, más el 3% de comisión; saldo aprobada la subasta. Realizada la subasta no se admitirá cuestión alguna al respecto. Títulos se encuentran agregados en autos. Informes: Dpto. de Remates del Banco de Previsión Social, esquina Brasil y Belgrano de Godoy Cruz, Mendoza y Secretaría autorizante. Aldo Di Vanni, Martillero Jefe.
23|1|F|50687|31|A

EDICTO. — Caja de Seguro Mutual Ley 1828, cita cinco (5) días beneficiarios Américo Crespo Franco para reclamos derechos seguro mutual. Carlos Raúl Nanclares, Sub Gerente.
31|1|C|961|4|2

EDICTO. — Caja de Seguro Mutual Ley 1828, cita cinco (5) días beneficiarios Vicente Roselli Cabrera para reclamos derechos seguro mutual. Carlos Raúl Nanclares. Subgerente.

LICITACIONES

MINISTERIO DE BIENESTAR SOCIAL

MUTUALIDAD DE EMPLEADOS Y OBREROS DE LA PROVINCIA

Llámase a Licitación Pública para el día 17 de febrero del corriente año, a las 09,00 horas, para la provisión de DROGAS Y ELEMENTOS DE LABORATORIO 1er. SEMESTRE 1976, con destino a Sanatorio A. Fleming, Hospital El Carmen y Delegación Zona Este.

Pliego de condiciones: Oficina de Adquisiciones y Suministros. Perú 1258 - Mendoza.

31|1|F|43317|31|1

MINISTERIO DE ECONOMIA
CORPORACION DE EMPRESAS NACIONALES

GAS DEL ESTADO

LICITACION PUBLICA Nº 3/76

Llámase a Licitación Pública, "Para la adquisición de los siguientes materiales: Bridas, Tees, Codos y Válvulas".

Apertura:
18 de Febrero de 1976 a las 11 hs.

Las firmas interesadas pueden retirar los pliegos respectivos en División Compras, sita en calles Las Tipas y Sgo. del Estero, Godoy Cruz - Mza., de 7 a 13 horas, los días hábiles de lunes a viernes.

Valor del Pliego: $ 50:-

28|1|F|43030|4|2

BANCO DE MENDOZA

LICITACION Nº 10/76-312

Reparaciones en Edificio Banco de Mendoza - Delegación Real del Padre

Llámase a licitación para el día 23 de febrero de 1976 a las 11 horas, para la realización de los trabajos de reparación del edificio de la Delegación Real del Padre.
VALOR DE LA CARPETA: $ 350.—
PLIEGOS E INFORMES: Departamento Compras y Licitaciones - Gutiérrez 51, subsuelo, Mendoza.

29|1|F|50959|31|1

MINISTERIO DE ECONOMIA
CORPORACION EMPRESAS NACIONALES
YACIMIENTOS PETROLIFEROS FISCALES
ADMINISTRACION MENDOZA

LICITACION PUBLICA AM. Nº 1.292

TRABAJOS AUXILIARES CON EQUIPO MENOR - VIALIDAD EN AREA MALARGUE

APERTURA: Día 18 de Febrero de 1976 a las 11,00 horas en calle Salta 672 - Godoy Cruz - Mendoza
VALOR DEL PLIEGO: $ 200,-

22|1|F|14999|31|1|D

MINISTERIO DE ECONOMIA
CORPORACION EMPRESAS NACIONALES
YACIMIENTOS PETROLIFEROS FISCALES
ADMINISTRACION MENDOZA

LICITACION PUBLICA AM. Nº 1.291

TRABAJOS DE HORMIGON SIMPLE Y ARMADO EN AREA MALARGUE DE LA ADMINISTRACION MENDOZA.

APERTURA: Día 16 de Febrero de 1976 a las 9,00 horas en calle Salta 672 - Godoy Cruz - Mendoza.
VALOR DEL PLIEGO: $ 200,-

22|1|F|14998|31|1|D

BODEGAS Y VIÑEDOS GIOL eeic
LICITACIONES

LICITACION PUBLICA Nº 032/76 -M-

Llámase a Licitación Pública con apertura en calle Juan Giol 90 de Gral. Gutiérrez, Maipú, Mendoza, para el día 13 de febrero de 1976 a las 9 hs., para la adquisición de:
ELECTRODOS DE ACERO INOXIDABLE Y COMUNES

LICITACION PUBLICA Nº 035/76 -M-

Llámase a Licitación Pública con apertura en calle Juan Giol 90 de Gral. Gutiérrez, Maipú, Mendoza, para el día 13 de febrero de 1976 a las 11 hs., para la adquisición de:
CAÑOS DE TELA-GOMA Y PLASTICOS

LICITACION PUBLICA Nº 034/76 -M-

Llámase a Licitación Pública con apertura en calle Juan Giol 90 de Gral. Gutiérrez, Maipú, Mendoza, para el día 16 de febrero de 1976 a las 11 hs., para la adquisición de:
MATERIALES ELECTRICOS

LICITACION PUBLICA Nº 033/76 -M-

Llámase a Licitación Pública con apertura en calle Juan Giol 90 de Gral. Gutiérrez, Maipú, Mendoza, para el día 16 de febrero de 1976 a las 9 hs., para la adquisición de:
DOS - ESPECTROFOTOMETROS CON ESCALA DE ESPEJO

Para informes y retiro de Pliegos de Condiciones, dirigirse a División Compras de Casa Matriz, con sede en Gómez 265 de Gral. Gutiérrez, Maipú, Mendoza, de lunes a viernes de 8 a 12 horas.

LICITACION PUBLICA Nº 036/76 -M-

Llámase a Licitación Pública con apertura el día 11 de febrero de 1976 a las 9 hs., en el Dpto. Contrataciones Bienes y Servicios con sede en Ozamis 1040, Maipú (Mza.), para la adquisición de:
152 TAPAS METALICAS PARA TANQUES Vasijas Vinarias)

Para consultas y retiro de pliegos de condiciones dirigirse a la oficina mencionada de lunes a viernes y en horario de 8 a 12 hs.

Queda reservado el derecho de aceptar o rechazar total o parcialmente las ofertas recibidas.

LA EMPRESA

31|1|F|43360|1|2

MINISTERIO DE ECONOMIA
CORPORACION DE EMPRESAS NACIONALES

AGUA Y ENERGIA ELECTRICA

EMPRESA DEL ESTADO

GERENCIA EXPLOTACION REGIONAL CUYO

DIVISIONAL MENDOZA

LICITACION PUBLICA Nº 4/75

"Segundo Llamado"

Llámase a Licitación Pública para el día 4 de marzo de 1976 a las 11 horas, por la contratación de los trabajos con provisión total de materiales necesarios, para ejecutar las obras civiles de construcción seis (6) subestaciones transformadoras subterráneas en la Ciudad de Mendoza - Proyecto Nº 4502/73.

Presupuesto Oficial: $ 3.984.000.-

Pliegos e informes: Oficina de Compras. Avda. San Juan 470 - Mendoza.

Valor de la Documentación: Doscientos pesos (200.-)

OBRA DEL PLAN TRIENAL PARA LA RECONSTRUCCION Y LIBERACION NACIONAL

30|1|F|43219|3|2

Intervención Federal en Mendoza
DEPARTAMENTO GENERAL DE IRRIGACION

LICITACION PUBLICA Nº 6

Llámase a Licitación Pública para el día 10 de febrero de 1976, a las 11,00 horas, a fin de proceder a la adquisición de materiales varios para ser utilizados en la máquina "Fotocopiadora" de la Repartición; como asimismo para la contratación del servicio de mantenimiento del equipo.

Si el día fijado para apertura fuese declarado feriado o no laborable, el acto licitatorio se efectuará el día hábil inmediato posterior a la misma hora señalada.

Por Pliego de Condiciones concurrir a Sección Suministros, sita en Avenida España y Barcala de la ciudad de Mendoza.

31|1|F|43177|31|1

GOBIERNO DE LA INTERVENCION FEDERAL EN MENDOZA

Ministerio de Obras y Servicios Públicos

DIRECCION PROVINCIAL DE VIALIDAD

LICITACION PUBLICA

Llámase para el día y hora indicados seguidamente, a Licitación Pública, con motivo de:

EXPTE. Nº 186-D-76. — "D.P.V. S|CONSTRUCCION OBRA "RUTA PROVINCIAL Nº 96 - CAMINO EL ALAMO - RUTA PCIAL. Nº 99 CAMPO VIDAL, DPTOS. TUNUYAN Y TUPUNGATO" CONSTRUCCION PAVIMENTO ASFALTICO".

Presupuesto Oficial: VEINTIUN MILLONES CUATROCIENTOS OCHENTA Y SEIS MIL PESOS ($ 21.486.000).

Apertura de Propuestas: Día 10 de Febrero de 1976, a las 11 horas, en la sede Central de la D.P.V. Montecaseros 1399, Mendoza.

Precio Carpetas: DOS MIL PESOS. ($ 2.000).

Los Pliegos de Condiciones y Bases podrán ser consultados y/o adquiridos en Secretaría del Dpto. Técnico. Montecaseros 1399, Mendoza.

30|1|F|15343|1|2|D

BANCO DE MENDOZA

LICITACION Nº 4/76-164

Impresión de Giros para uso de Casa Matriz y Sucursales

Llámase a licitación para el día 18 de febrero de 1976, a las 11 horas, para la adquisición de 100.000 giros para uso del Banco.

VALOR DE LA CARPETA: $ 100.—
PLIEGOS E INFORMES: Departamento Compras y Licitaciones - Gutiérrez 51, subsuelo, Mendoza.

29|1|F|50962|31|1

LOS ANDES

Fundado el 20 de Octubre de 1882 por el Dr. Adolfo Calle

Directoras:

Carmen Usandivaras de Calle

Elcira Videla de Schiappa de Azevedo

MENDOZA, SABADO 31 DE ENERO DE 1976

El deporte en las zonas fronterizas

Merece ser analizada una iniciativa de la Dirección de Deportes y Recreación de la Subsecretaría de Promoción Social y Vivienda, consistente en la proposición de acercar la actividad deportiva a las zonas fronterizas. La integración de esas regiones ha preocupado en distintas oportunidades nuestra atención, por estimar que hace realmente a la conservación de nuestro patrimonio cultural y a la conservación de la autonomía nacional. ¿Qué papel puede jugar el deporte en la cristalización de este concepto que va precisando un arraigo cada vez mayor?.

Debemos decir, en primer lugar, que el deporte forma parte de un complejo estrechamente vinculado con la formación y desarrollo del conglomerado humano característico de las distintas zonas del país. Pretender que cada uno de esos factores intervinientes actúa por su sola gravitación, equivale a no captar realmente el problema educativo. El hombre —en el periodo que dedica a desplegar en plenitud sus facultades naturales— necesita tener conocimiento de todas sus posibilidades.

Diversos sistemas educacionales se han frustrado en la práctica por no haber conservado el verdadero equilibrio. Sobre el tema son abundantes los conocimientos que se tienen en la actualidad, siendo necesario solamente una coordinación adecuada y homogénea. Tal vez en este punto sea donde las fallas resultan más visibles y, desde luego, de mayores influencias negativas.

Al hablar sobre problemas de las regiones fronterizas, no habíamos mencionado del deporte por estimar que no se había cumplido todavía con la infraestructura básica de recuperación. Esa posición no significaba desconocer que el deporte tiene asignado un importante papel en la superación del planteo fundamental. Así se ha entendido, a juzgar por el proyecto publicado recientemente, por parte de las autoridades del Ministerio que ha decidido colaborar en el programa.

Pero resulta singularmente importante destacar la intención de hacer intervenir otros entes oficiales, que en conjunto abarcan distintas áreas relacionadas con la concreción del mismo objetivo. Así se nombra al Instituto Provincial de la Vivienda, Dirección Provincial del Menor y la Dirección de Asistencia a la Ancianidad e Invalidez. No es difícil suponer que, en el caso de conseguir una adaptación correcta a las demandas de aquel medio, las zonas fronterizas se verán favorecidas realmente.

Desde este punto de vista, la enseñanza del deporte no será un elemento complementario de un plan, sino que pasará a convertirse en el factor fundamental de una transformación esperada. Por una práctica racional de las actividades deportivas, es factible iniciar un proceso de preparación colectiva de la población de fronteras destinado a compenetrarlos verdaderamente del papel protagónico que desempeñan dentro de la unidad nacional.

El deporte podrá así manifestarse en la plenitud de sus ventajas, ayudando a la formación de dirigentes y técnicos cuya utilidad es de primordial trascendencia en una acción de esta naturaleza. Un programa concebido a nivel técnico, permite crear en el individuo una predisposición especial hacia la acumulación de conocimientos con fines prácticos. La actitud dinámica de la personalidad es una de las consecuencias más estimables del deporte y es precisamente en las zonas fronterizas donde se requiere este tipo de personalidades.

Por estas razones es plausible la iniciativa de impulsar este movimiento de indudable utilidad. Lo deseable es que pueda concretarse en hechos tangibles, evitando su transformación en una simple expresión de deseos por los inconvenientes que vayan surgiendo en el camino. Esto lleva a pensar en la necesidad de hacer planes acordes con la realidad social y económica del país, dejando para épocas mejores la posibilidad de practicar acciones demasiado ambiciosas y que resultarían un fracaso a poco de incursionar en ese ámbito.

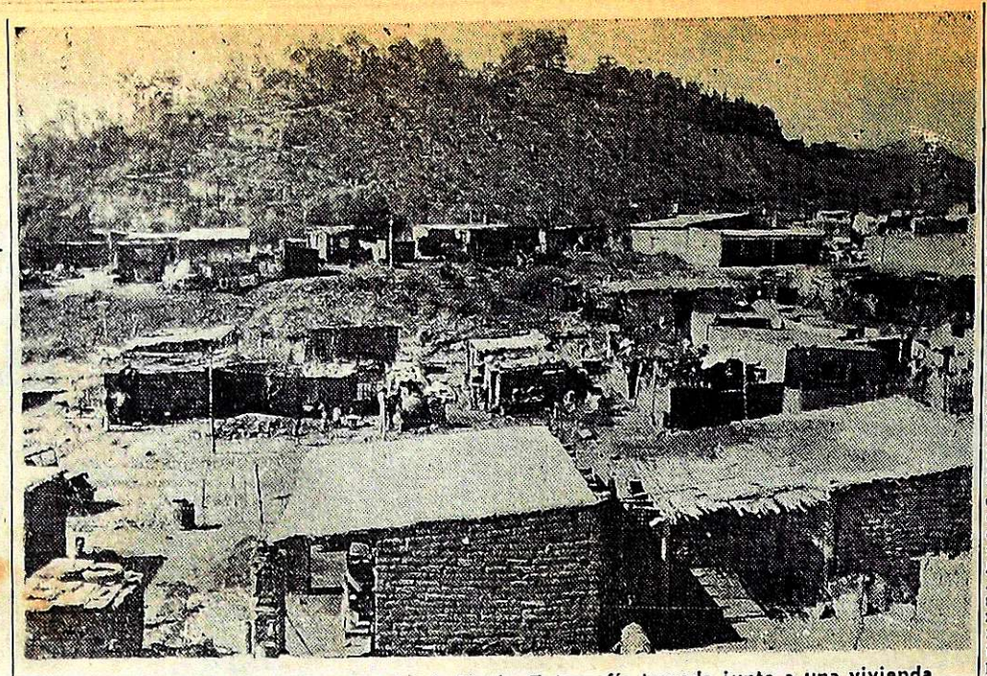

Vista panorámica del barrio Corazón de María. Fotografía tomada junto a una vivienda construida sobre una elevación, la que igualmente resultó afectada por el aluvión.

Sensiblemente dañado quedó el barrio Corazón de María

Durante una recorrida efectuada ayer por la mañana en el barrio Corazón de María, al noroeste del Cerro de la Gloria y junto al camino que conduce al cerro, se pudo apreciar el daño ocasionado por la tempestad de lluvia y granizo del jueves. El panorama es desolador por la precariedad de las viviendas y por las características del terreno, las calles del barrio son lechos entre pequeñas lomas muy juntos unos de otros. En la partes altas, algunas no más de 30 centímetros, otras medio metro y hasta alguna sobre una loma a más de cuatro metros de alto, las viviendas no escaparon a los efectos del aluvión.

Zanjones

Los lechos o cauces, se convierten en zanjones que recibieron las aguas de los terrenos altos y de los cerros. Por el costado Este corre la defensa aluvional, que repecha el agua y originó correntadas peligrosas que derrumbaron viviendas. Las casas son, excepto una pocas de ladrillo, todas de adobe sin asentar (ni con barro ni con material alguno), con techos de cañas algunos embarrados otros sin cubrir. Hay viviendas con paredes a media altura, sin protección alguna sin techos y con familias ocupándolas. El agua bajó por las laderas de los cerros, entró en los lechos y los desbordó y aclaramos que estos lechos son las calles del barrio. Como consecuencia de esto, el agua entró en las viviendas y arrastró enseres personales, muebles y ropas, muchas de las cuales quedaron a la intemperie. En las habitaciones quedó todo mojado, incluso comestibles, y los pisos, con gruesa capa de barro, que cubrió pequeños enseres y ropas. Según los afectados, penetraba por un costado bajando las laderas y barrancos, horadaba las paredes y tras cubrir los pisos salía por la puerta opuesta a la pared derruida. Cuando la posición de una vivienda no permitia que el agua saliera por la puerta, debieron socavar las primeras filas de adobe para darle salida.

Ríos secos

Es opinión que con una máquina de Vialidad, se podrían emparejar esos lechos habitualmente secos, arrimando el material contra las viviendas, para evitar futuras inundaciones. Muchos vecinos pidieron a LOS ANDES se publicara esto para lograr la ayuda de los organismos pertinentes y de hacerse así, tendrían un mínimo de protección, aunque sin veredas. Quedaron viviendas sin techos, por haberse derrumbado. Otras igualmente inundadas, por penetrar la lluvia por entre las cañas descubiertas o por haberse hundido las chapas y trozos de latones, etc., que los protegían del sol.

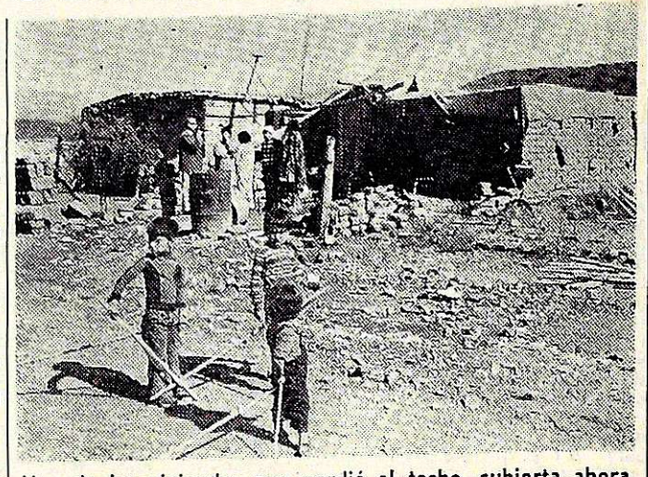

Una de las viviendas que perdió el techo, cubierta ahora con una lona prestada por una vecina.

Una de las viviendas está sobre la parte más alta, junto a una defensa aluvional, aparentemente en un cerro bajo, la que igualmente quedó semidestruida por acumulación del agua en ese promontorio por una pared derrumbada. En general, la zona está habitada por ciudadanos chilenos y hay muchas mujeres solas que viven con sus hijos. Son familias de 4 a 7 niños; en muchos casos ocupan la misma vivienda dos o más familias.

Más de 1.200 familias

Denominamos viviendas por llamarla de alguna manera, una madre con 4 niños ocupa un recuadro de 3 x 3 de adobes encimados, sin cobertura. Cuando llegó luego de la tempestad, sus cuatro niños y una hija embarazada, estaban refugiados en el vecindario. Otra mujer sola, vive con 4 hijos pequeños y las cuatro paredes de la vivienda están cubiertas por una lona prestada por una vecina. Otra mujer vive bajo un techo de trozos de latas y algunas cañas sin cubrir, sobre paredes de adobes apilados, ocupando un espacio de 2x2. Alguna vivienda es de bloques, sin asentar, y techo de lonas, de 2x3. De este tipo son casi todas las casas; algunas en construcción; otras semi terminadas.

El barrio Corazón de María esta habitado por 1.200 ó 1.300 familias, muchas de las cuales fueron evacuadas y alojadas en gimnasios municipales y en reparticiones provinciales.

Ayuda a los damnificados

Con la firma del subsecretario de Promoción Social y Vivienda del Ministerio de Bienestar Social de la Provincia, doctor Guillermo De Paolis, se dio a conocer un comunicado en que se detalla el operativo cumplido por esa cartera en ayuda de los habitantes de barrios afectados por las tormentas del jueves. El texto es el siguiente:

"Las pérdidas provocadas por la tormenta del 29 de enero que en algunos casos causaron la destrucción de viviendas en los barrios Corazón de María, Flores y Olivares, motivaron la evacuación de ese sector de la población. La labor fue realizada con la exclusiva intervención del Ministerio de Bienestar Social de la Provincia. En tal sentido, los vehículos del ministerio trasladaron a mujeres y niños a distintos albergues, entre ellos, a la Dirección Provincial del Menor, al Gimnasio Municipal de Las Heras, al Club Fillipini en Godoy Cruz, al cuartel del Cuerpo de Caballería de la Policía y al Instituto Helen Keller del Ministerio de Educación.

"El operativo contó con la colaboración de la Secretaría de Educación para la distribución de los damnificados en los albergues, donde, para prevenir enfermedades, se colocó a la totalidad de los instalados la vacuna triple y, en los casos necesarios la antipoliomielítica y la antisarampionosa. Lo mismo se hizo con las personas que, voluntariamente, se quedaron en los barrios.

"Cabe destacar que, una vez ubicada toda la gente, se les distribuyó alimentos y mantas para abrigarse durante la noche. El personal del Ministerio, afectado al operativo de emergencia, procedió posteriormente a reunir todos los elementos necesarios para la permanencia de los damnificados en los albergues. En tal sentido, debido a la huelga del Sindicato de Panaderos, se compraron 500 kilos de harina para que se elaborara el pan en la Penitenciaría. Además se adquirieron otros alimentos, como carne, verduras y frutas que han sido distribuidos equitativamente en los distintos albergues, como así también artículos de limpieza.

"Aquellas personas que decidieron volver a sus viviendas para tratar de refaccionarlas, fueron trasladadas por los vehículos del ministerio hasta sus respectivos barrios.

"El ministro de Bienestar Social de la provincia, señor Decio Naranjo, dispuso por resolución Nº 141 crear la Comisión de Emergencias Sociales, para arbitrar todas las medidas necesarias, a fin de solucionar los inconvenientes surgidos por la tormenta del 29 de enero, y que ha dejado sin vivienda a un sector de la población.

"La comisión está formada por el subsecretario de Promoción Social, presidente, el subsecretario de Salud Pública, el director de Acción Social, el director general de Administración, el director del Instituto Provincial de la Vivienda, la jefe del departamento de Servicio Social, el jefe del departamento de Movilidad y el jefe del departamento de Abastecimiento. Por otro lado, se ha afectado al operativo de emergencia, desde la fecha, a todo el personal de la Dirección de Acción Social y de los departamentos de Abastecimiento y Movilidad (con sus respectivos vehículos), hasta que el sector perjudicado haya sido totalmente asistido. Las medidas del operativo serán proyectadas por la comisión de acuerdo a las necesidades más urgentes, como alimentos, medicamentos y vestimenta.

"Debido a la gravedad de lo acontecido, el ministro de Bienestar Social, ha informado a las autoridades nacionales, quienes resolvieron enviar una comisión especial que evaluará las consecuencias de la tormenta y también aportará los elementos indispensables para los damnificados. En este sentido se ha pedido colaboración para que, con la acción conjunta del gobierno de la provincia y el gobierno nacional, se reúna el material de construcción necesario para levantar viviendas de emergencia, en el menor tiempo posible".

Critican la política agrícola

El Movimiento Línea Nacional Mendoza, dio a conocer un documento donde analiza la actual coyuntura del agro mendocino y convoca a la reflexión a productores y al Estado.

En los párrafos salientes se especifica: "En estos momentos, los productores frutícolas, hortícolas o vinícolas ven cernirse sobre ellos el fantasma de la descapitalización total gracias a la inflación desatada por el gobierno, que le impide, en los hechos, contar con los medios financieros necesarios no ya sólo para atender sus explotaciones, sino incluso para levantar sus cosechas. De tal modo, quien ha perdido el 30 por ciento del valor de sus productos vendidos en 1975, no podrá en 1976 ni siquiera cosechar y afrontar los gastos consecuentes".

El documento definido como "Las angustias del agro mendocino" y rubricado por la escribana Erminia A. Ramos de Vázquez, sostiene que la carencia de una política crediticia oportuna, la improvisación, falta de imaginación e insensibilidad rayana en la inconciencia del Estado provincial y nacional repercute ostensiblemente en el agro.

Concluye el mensaje llamando a la reflexión a todos los "productores de Mendoza, para que por encima de las circunstancias adviertan que sólo uniéndose podrán defender su trabajo".

Misa por la ordenación de Mons. Maresma

El Secretariado de Medios de Comunicación Social del Arzobispado de Mendoza, informó que con motivo de cumplirse el 10º aniversario de la ordenación episcopal del arzobispo de Mendoza, monseñor Olimpo Santiago Maresma, hoy a las 20, se oficiará una misa en la catedral de Loreto. La invitación para la celebración eucarística se ha extendido a todo el pueblo cristiano del Arzobispado. a sacerdotes, religiosas y laicos.

El general Lucero mientras dialoga con el señor Mat... acompañado del secretario general de la Interven...

El embajador de Hungría saludó al Interventor

El embajador extraordinario y plenipotenciario de la República Popular de Hungría, señor Leszlo Matyas, presentó ayer sus saludos al interventor federal de la provincia.

La entrevista, que se realizó en horas de la mañana en el despacho del general (RE). Pedro León Lucero, tuvo ribetes muy cordiales. El mandatario mendocino se hallaba acompañado por el secretario general de la Intervención, señor Angel Scagliotti.

Dijo el embajador que había tenido oportunidad de comprobar la hospitalidad del pueblo de Mendoza, al que calificó de "generoso y alegre". "Ayer después de la lluvia —apuntó— observé cómo la gente en la calle, limpiaba sus veredas con una sonrisa en los labios, canturreando, sin ninguna tristeza, lo que me demostró que es un pueblo que sabe hacer frente a la adversidad".

Más adelante se refirió a las relaciones existentes entre Argentina y su patria. Las calificó de "amistosas y tradicionales. Argentina compró a Hungría hacen unos 35 ó 40 años —dijo— trenes que actualmente son utilizados. Nuestras relaciones comerciales y económicas —afirmó— no han variado; hace dos años se firmó un ... venio de intercambio com... y de investigaciones técnic... científicas. Espero —ac... que en el futuro hagamos ... tros convenios también con... provincia tan rica en produ... del agro".

El interventor le manif... también esa disposición, a ... de que se estila formaliz... relación comercial entre p... Estimó que ello no impli... pasar por sobre la sobe... nacional.

Antes de retirarse de la ... de Gobierno, el embajador ... sitó la Sala de la Bandera ... Los Andes, donde observ... reliquia Sanmartiniana.

Corte de agua corriente en Maipú

El temporal de lluvia, ... to y granizo del jueves ... tó seriamente dos planta... tabilizadoras de agua co... te de Cruz de Piedra y d... lle Palma, en el departa... to Maipú. La comuna d... tamental informó al re... to que las plantas dejaro... funcionar en razón qu... agua que llega a los f... está cargada de impure... que hace imposible su b... miento. Por tal motivo, h... do suspendido el servicio ... agua corriente hasta tant... cuadrillas de técnicos y d... ros, que están trabajando ... turnos continuados, pue... solucionar el problema.

Aumentó el precio de la carne de ave

Fueron fijados por la provincia, mediante resolución Nº 38, expedida a través del Ministerio de Economía, nuevos precios máximos para la comercialización de la carne de pollos y gallinas. Los incrementos oscilan entre $ 8,00 y $ 12,00 el kilo. La medida regirá a partir del 2 de febrero próximo, modificando de tal manera las normas nacionales y provinciales vigentes, pero dejando subsistentes las demás disposiciones complementarias que en cada caso se hubieran establecido.

Los nuevos precios fijados por kilogramo son los siguientes: pollo eviscerado (sin patas ni cabeza), al minorista $ 54,50; al público $ 60,00; pollo vivo al público: $ 40.00; pollo eviscerado total tipo gourmet (sin patas, ni cabeza, ni cogote, ni menudos), $ 58,75 y $ 65,00; pollo trozado en las mismas condiciones que el anterior, al público, $ 65,00; gallinas evisceradas (sin patas ni cabeza), pesos 45,00 y $ 50.00.

Se especifica que la venta de pollos en rotiserías, restaurantes y similares, deberá efectuarse a los mismos precios que los fijados para la venta a minorista.

Las infracciones serán sancionadas con aplicación de la Ley Nacional de Abastecimiento Nº 20680.

El tomate será recibido en fábrica con precio a fijar

Estuvo reunido ayer el Comité Hortícola de la Provincia. Con la presidencia del subsecretario de Agricultura y Ganadería, ingeniero agrónomo Carlos J. Fischer, deliberó con la mayoría de sus miembros sobre los factores que inciden en los nuevos costos de producción del tomate.

Hubo un amplio intercambio de opiniones sobre el particular y se trató el costo actualizado preparado por los técnicos de la Dirección Agropecuaria.

No obstante se convino en posponer la reunión para el 10 de febrero próximo, ya que se está ante la perspectiva de nuevos aumentos en los insumos, derivados de las medidas anunciadas anteayer por el Ministerio de Economía de la Nación y que tendrían vigencia desde el 1º de febrero.

Mientras tanto, el subsecretario viajó a la Capital Federal, donde realizará gestiones sobre el tema ante las secretarías de Agricultura y Ganadería y de Comercio de la Nación, a la vez que se han concretado contactos con productores del valle de Río Negro, para unificar criterios, en especial el precio final del producto.

Se acordó en la emergencia, que el tomate perita que vaya entrando en fábrica, será recibido por los industriales con precio a fijar, debido al ... rama incierto que se pre... en la actual coyuntura ec... mica y como una forma ... colaborar para que el pro... to no se pierda.

Todo costo que se deter... ahora pierde actualidad, s... se comentó, debido a la ... dencia inflacionaria de los ... tintos rubros que intervi... en su producción.

Sobretasas de energía eléctrica

El Poder Ejecutivo modi... el artículo 7º) de la ley ... vincial Nº 2589 relacion... con las sobretasas de ene... eléctrica que atienden s... cios en jurisdicción de e... provincia.

El decreto 1507 acuerda ... vos porcentuales para los ... sumidores finales, los que ... harán en las siguientes ... porciones sobre el total ... turado excluido únicam... los impuestos nacionales, ... vinciales y/o municipa... creados o a crearse: resid... cial 5 %; comercial 12 %; ... dustrial 12 %; riego agríc... 4 % y reparticiones públ... 3 por ciento.

A personal contratado renovaron servicios

Caducarán ahora el 29 de febrero próximo

La Intervención Federal en la Provincia, por conducto del Ministerio de Hacienda, ha dictado el decreto-acuerdo Nº 231 de fecha 29 de enero de 1976, mediante el cual se tienen por renovados hasta el 29 de febrero de 1976, los contratos de locación de servicios, cuyo término se hubiera producido el 31 de diciembre de 1975, en tanto —dice— los agentes comprendidos en los mismos hayan continuado prestando servicios a partir de esta última fecha.

Dicha norma será de aplicación para todos aquellos contratos que, ya sea que obliguen a reparticiones centralizadas o descentralizadas, hayan requerido la aprobación del Poder Ejecutivo.

La Contaduría General de la Provincia o los servicios administrativos que correspondan, según los casos, afectarán —agrega— los créditos presupuestarios pertinentes, en la medida que resulte necesaria, a fin de materializar la respectiva imputación preventiva, para la atención de tales gastos.

Las reparticiones centralizadas o descentralizadas, que cuenten con partidas para "personal temporario", deberán elevar al Ministerio del cual dependan, antes del 15 de febrero de 1976, los proyectos de decretos individualizando los agentes cuyos contratos de locación de servicios se considere indispensable prorrogar con posterioridad al 29 de febrero de 1976, como consecuencia de la realización de tareas transitorias o estacionales —añade— que no puedan ser cubiertas por el personal permanente, a cuyos efectos deberá evaluarse y fundarse debidamente su necesidad.

Jubilaciones

Cena de camaradería. — Los jubilados y pensionados de la Provincia agasajarán al presidente de la Caja de Jubilaciones y Pensiones, señor Bienvenido Parisot. La demostración consistirá en una cena que se servirá el 12 de febrero, a las 21, en el restaurante de calle Córdoba 226, ciudad. Las tarjetas pueden adquirirse en calle Don Bosco 13, ciudad, de 10 a 13.

Pago de jubilaciones. — La sucursal Mendoza del Banco Hipotecario Nacional abonará el 6 de febrero, dentro del horario de 18 a 20, a los beneficiarios de la ex caja de comercio. Los pagos continuarán desde el 7 hasta el 20, únicamente en horario de 8 a 11.

Pagos en la Escuela de Comunicación

La dirección de la Escuela Superior de Comunicación Colectiva informó que el lunes y el martes próximos, de 19.30 a 21, abonará los haberes de enero al personal docente y no docente. Quienes no cobren en esas fechas podrán hacerlo luego, a partir del 11 de febrero, día en que se reabrirá

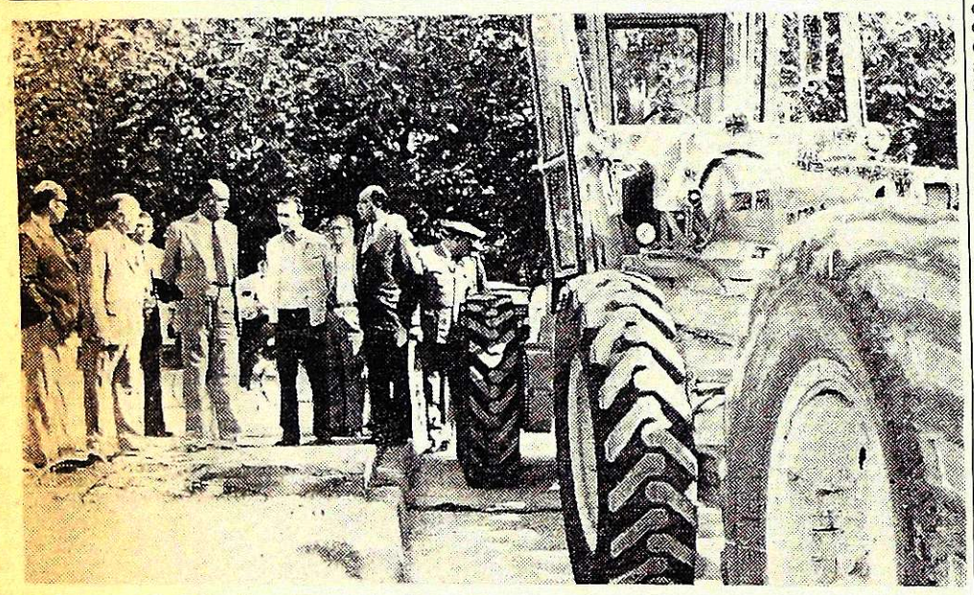

El interventor federal, acompañado de funcionarios, inspecciona los equipos nuevos.

Adquirió varios tipos de maquinarias Vialidad Provincial

El interventor federal en la Provincia, general (RE) Pedro León Lucero, observó ayer en la explanada de la Casa de Gobierno, acompañado de sus colaboradores inmediatos, un grupo de 25 Rastrojeros Diesel y 4 Motoniveladoras marca John Deere adquiridas por la Dirección Provincial de Vialidad para destinarlas a la concreción de programas de desarrollo vial en jurisdicción de esta provincia. Este material rodante será distribuido posteriormente entre las delegaciones del ente vial.

El general Lucero estuvo acompañado en la oportunidad por el ministro de Obras y Servicios Públicos, ingeniero Siegfred. G. Lexow; el secretario general de la Intervención, señor Angel Scagliotti; el jefe del Departamento Talleres de Vialidad Provincial, ingeniero Juan Carlos de la Iglesia; jefe de División Equipos, señor Raúl Azoni; jefe de Movilidad, señor Juan Neri; el secretario general de Vialidad y asesor del Ministerio de Obras y Servicios Públicos, señor Mario J. Gomensoro y el asesor de gabinete, ingeniero Mario A. Battagión.

Se le explicó que la adquisición realizada era de suma necesidad para Vialidad, ya que debido al cúmulo de trabajos que realiza se imponía el reequipamiento de unidades, muchas de las cuales no estaban en condiciones de cumplir con eficiencia las tareas, debido a que se había agotado su vida útil.

en cuento a la flota de rastrojeros, se informó que son útiles para las zonas urbanas y de campaña, utilizándose las unidades para los servicios a cumplir en cordillera y precordillera.

Las motoniveladoras serán destinadas a la conservación de caminos. Cuenta con una cabina moderna y cómoda, de amplia visibilidad, en tanto que los comandos son hidráulicos.

También se informó al interventor, que aparte de estas 4 Motoniveladoras, se ha encarado la compra de 2 más, marca Volvo; 1 cargadora y un rodillo vibrador.

La inversión global realizada por la provincia para el parque vial asciende a 3.250 millones de pesos viejos.

El mandatario destacó el esfuerzo que esta operación significa para la provincia, pero que está justificada plenamente —dijo— debido a la necesidad de contar con equipos nuevos y ampliar la dotación, a fin de atender los requerimientos viales de Mendoza.

Educacionales

Escuela de Bachillerato Técnico Químico Nº 11. — La dirección de este establecimiento de Las Heras comunicó que se pagarán los haberes del mes de enero, en la sede de la escuela, en horario de 8 a 12.

Escuela de Bachillerato Técnico Agrario Enólogo "Miguel Pouget". —Comunicó a los alumnos de sexto año que el lunes, a las 8, se iniciarán las clases prácticas de verano. Por otra parte se informó que las clases de apoyo para alumnos de 2º a 5º años comenzarán el 10 de febrero. Los interesados deberán inscribirse de 9 a 11.

Consejo Nacional de Educación. — La Supervisión Seccional de Escuelas Nacionales de Mendoza comunicó que han sido transferidos los fondos correspondientes a 70% diferencia de haberes de junio a setiembre; y suplentes a término fijo, 100% difrencias en el mismo periodo. Las escuelas del Gran Mendoza podrán retirar las planillas el lunes, desde las 9.

Gremiales

Asociación Trabajadores del Estado (ATE). — La intervención en la seccional Mendoza del gremio comunicó a los afiliados de la Dirección de Construcciones que se encuentra a disposición de los interesados la "Planilla de información básica", por la cual pasan a planta permanente 356 trabajadores. Podrá ser consultada en ho-

NECESITAMOS 1.000 CORAZONES MAS

(...abiertos a la generosidad)

Hay chicos que nunca vivieron la felicidad de unas vacaciones. Ud.. y su corazón, pueden hacer el milagro

Todos los veranos recibimos, en nuestros campamentos, a muchos de estos chicos. Y les brindamos cuidados, alimentación adecuada, juegos, enseñanzas. Les hacemos disfrutar del sol, del aire libre, de la vida...

Sea padrino de uno de ellos

Con una contribución de apenas $ 200.—. Ud. hará que un niño —su ahijado— estrene la alegría de unas vacaciones que, para él, serán inolvidables.

Esperamos el llamado de su generosidad.

Desde ya, muchas gracias.

EJERCITO DE SALVACION

MENDOZA TEL. 216635

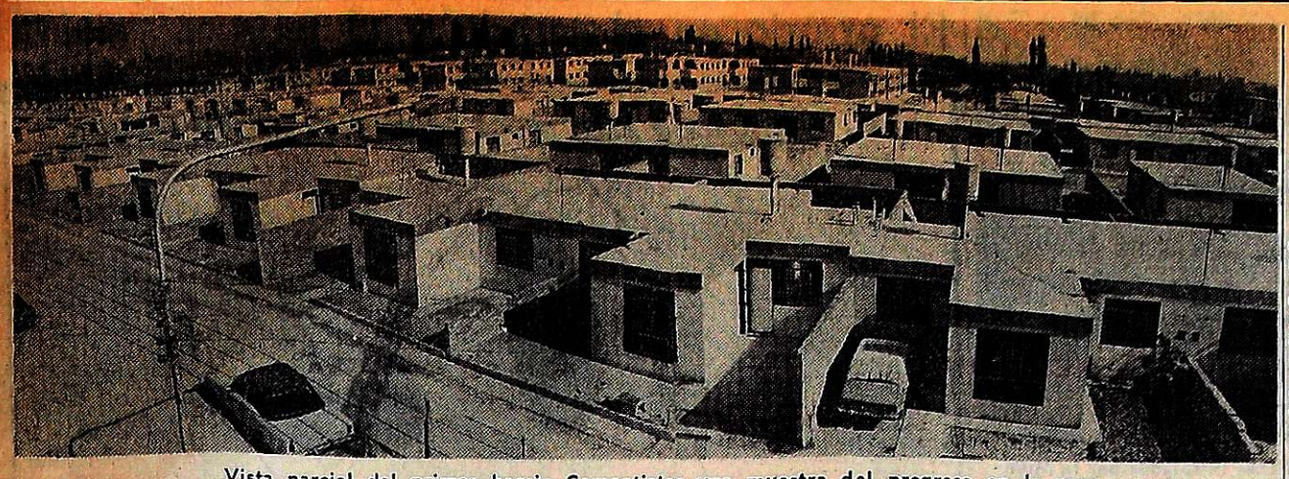

Vista parcial del primer barrio Cementista: una muestra del progreso en la zona.

Las Heras celebra hoy el 105° aniversario de su fundación

LAS HERAS. — Se cumple hoy el 105º aniversario de la creación de este departamento. Es una fecha para la reflexión, porque es también la oportunidad de reflejar el esfuerzo de esta comunidad para avanzar pese a los obstáculos, hasta afianzar el progreso que se observa en su aspecto edilicio, y en las obras sociales y comunitarias que sólo se logran con una gran voluntad, y a través de la unidad y la organización.

La comunidad lasherina se fue estructurando. Así nacieron numerosas entidades vecinales, formando luego el Consejo que las agrupa; por su parte, los comerciantes, industriales, profesionales y agropecuarios se nuclearon en la C.I.P.A. Estas entidades, en esfuerzo mancomunado, comenzaron a exigir de las autoridades la parte que a Las Heras le correspondía en el progreso de la Provincia. Bastó un aluvión que cubriera toda la ciudad de una gruesa capa de lodo, para que las quejas arreciaran. Fue la gota que desbordó el vaso. De ahí en más, el gobierno provincial tomó con seriedad el problema y procedió a la construcción de la defensa aluvional que partiendo del dique San Isidro se prolonga hasta Capdevila. Desde entonces Las Heras avanzó lejor el peligro de torrentes aluvionales y hoy ese colector brinda una completa seguridad.

A este importante paso le siguió el estudio destinado a la construccion de una planta de tratamiento de líquidos cloacales y la adopcion del sistema de "relleno sanitario" para los basurales. No fue fácil la tarea de vecinos y funcionarios para lograr la confianza necesaria y consecuentemente la radicación de nuevos barrios. Estos necesitaban las infraestructuras y también en este aspecto mucho se ha conseguido. Agua, luz, gas, cloacas, pavimentación de calles, medios de transporte de pasajeros, etc., fueron creando una nueva imagen y hoy Las Heras se encuentra en estado de plena ejecución de barrios que superan en conjunto las 5.000 viviendas.

Un ejemplo de ello es el esfuerzo de un grupo de obreros cementistas que se decidieron a dar el puntaple inicial. Ejemplo evidente de este crecimiento dinámico y de las proyecciones futuras señaladas, lo constituyen las construcciones de viviendas encaradas por la Cooperativa de Vivienda Cementista Mendoza Limitada. Así, el entusiasmo de un grupo de obreros se fue plasmando, a través del tiempo, en la realidad concreta de un barrio jardín, de características modernas, de 531 viviendas, ubicado en el límite sur del departamento. Las confortables casas individuales y en duplex cuentan con todos los servicios, tres amplios dormitorios y demás dependencias.

Espacios verdes permiten conjugar las comodidades de la vida moderna en cómodas dependencias, con el esparcimiento y solaz de los niños.

Adicionalmente, un amplio edificio destinado a la sede de la cooperativa, permitirá la integración comunitaria del núcleo de población permitiendo su utilización, además, como guardería infantil del barrio. Sin embargo, las aspiraciones de estos obreros no se limitan a lo ya realizado. Sobre un terreno colindante, de más de 33 hectáreas, se levantarán más de 900 viviendas de tres y cuatro dormitorios, que integrarán el segundo barrio jardín cementista.

También contarán con todos los servicios, complejo polideportivo, escuela, dos centros comerciales, sala de primeros auxilios, etc., aspectos éstos diseñados para satisfacer las necesidades de dos barrios. Esta imagen se vive en los cuatro puntos cardinales del departamento, dimensionada en función de la población. Todos estos hitos están demostrando con claridad, la realidad pujante de los lasherinos, integrantes de un departamento de nuestra provincia en el que la retórica y la declamación, cede lugar al esfuerzo silencioso y consciente, pero pleno de realizaciones, en una contribución desinteresada y efectiva para la construcción de la Patria en la que todos estamos empeñados.

Programa

Con motivo del aniversario se ha previsto para hoy el siguiente programa de actos: a las 8.30, izamiento de la bandera en plaza Marcos Burgos; a las 9.30, misa en la parroquia de San Miguel Arcángel; a las 10.30, inauguración de obras municipales.

Plan de obras públicas del gobierno municipal

LAS HERAS. — Concordante el 105 aniversario de creación del departamento, el comisionado municipal, coronel (RE) Antonio Báez Sciaza, proporcionó una síntesis de la obra de gobierno. Esta se estructura sustancialmente en los rubros pavimentación y saneamiento.

Plan de obras públicas. — Se han hormigonado arterias por un total de 3.001,44 metros de longitud con un costo de $ 3.016.138. Se realiza por el sistema de administración municipal. A efectos de intensificarlo se incorporó a la Empresa Municipal de Obras, una nueva retroexcavadora y un camión motohormigonero, unidades que permitirán la aceleración de los trabajos.

Para no detener el programa de obras, se solicitó a la Caja Nacional de Ahorro y Seguro un crédito $ 6.000.000.000.

La construcción de cordones, alcantarillas y revestimiento de cunetas fue ejecutada en 7.500 metros con un costo de $ 3.429.415. Estos trabajos, complementarios al hormigonado de calles, también serán intensificados merced a las nuevas máquinas que se dispone.

En lo que respecta a infraestructuras ocupa un lugar preponderante el tendido de redes distribuidoras de agua potable y colectoras cloacales en los barrios: Espejo, Estevez y Lupiañez, agua conectada a la red de Obras Sanitarias de la Nación en 230 metros por un monto de $ 1.257.813; Aeronáutico, 250 metros, cañerías para agua, monto $ 1.564.144; Castro González, tendido cañerías de agua y colectora cloacal, 580 y 700 metros respectivamente, monto de $ 858.735 y en Cocico, 600 metros de cañerías para agua y 600 de colectoras cloacales, monto $ 1.335.483; Calles Uruguay, Sarmiento, Espejo, Urquiza, Martín Fierro, Molinero Tejeda, Catamarca, Mathus Hoyos y Jacinto Suárez, conexiones de agua y cloacas por un monto de $ 700.000. Los proyectos en vías de ejecución son sustitución de cañerías precarias de agua en barrio Independencia. Se ha firmado un convenio con la Dirección de Obras y Servicios Sociales (DOSS), la Municipalidad aportará la mano de obra y la DOSS los materiales; redes de agua y cloacas para los sectores jurisdicción de las uniones vecinales Villa Amelia, Martín Güemes, Timoner, Vicino Yanardi, Sargento Cabral, Farruggia y General Lamadrid; agua y cloacas para la Villa del distrito Uspallata; de cloacas para barrio Infanta Mercedes de San Martín; de agua para barrios Cabello, Silva y Democracia y para el distrito El Borbollón.

Será remodelado el alumbrado público con lámparas a gas de mercurio. La Comuna adquirió 850 equipos lumínicos destinados a las principales arterias de la ciudad y barrios periféricos. Los trabajos darán comienzo en San Martín, tramo comprendido entre Canal de los Ciruelos y Dorrego.

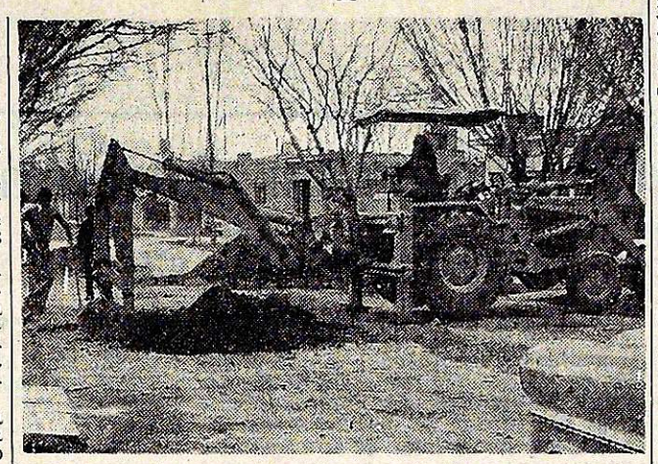

Saneamiento. Tendido de la red cloacal, con la utilización de moderna maquinaria del parque comunal.

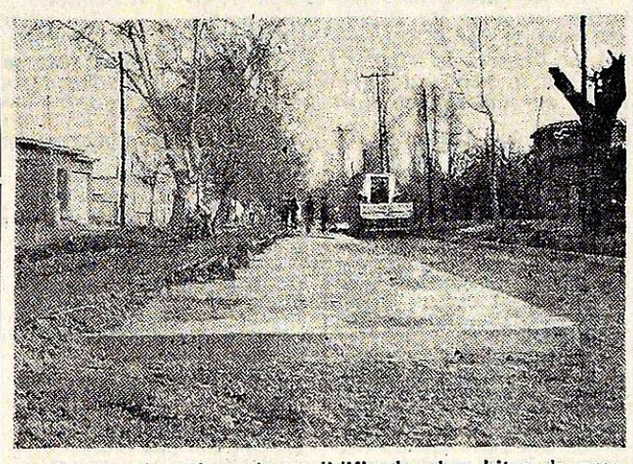

Pavimentación. El camino solidificado abre hitos de progreso integral.

Estudio y proyecto del estadio polideportivo para el barrio Infanta Mercedes de San Martín, otro similar para la Villa de Uspallata. Expropiación de 110 hectáreas para la construcción de viviendas en un plan a ejecutar en conjunto con el Instituto Provincial de la Vivienda; planificación de la zona Oeste del departamento, radicación de la zona industrial. Se encuentra en construcción un tinglado de 2.400 metros cuadrados cubiertos destinadas al parque automotor de la Comuna. Se trabaja aceleradamente en la construcción del Centro de Salud y Guardería Infantil Municipal en el barrio Jorge Newbery obra que se ejecuta por administración. Se ha terminado el estudio para la construcción de un Centro de Salud en el barrio Stucchi.

Saneamiento. — En este rubro la acción es intensa. Se han incorporado nuevos profesionales además de la adquisición de material técnico. Ello ha permitido la ampliación del radio de acción en el área de salud con la inauguración de nuevos centros de atención médica. Se ha puesto en funcionamiento el laboratorio de análisis. Se otorgan las libretas sanitarias y se controla preventivamente a un amplio sector de población. Se ha incorporado al consultorio médico que funciona en la casa municipal, un electrocardiógrafo. Los estudios radiológicos se efectúan en la Asociación Obrera Minera Argentina, mediante convenio con la Comuna. El consultorio que funciona en el gimnasio municipal ubicado en el barrio Independencia, además de la atención facultativa, se provee de remedios y leche en polvo a los lactantes. Para dimensionar la actividad que cumplen los profesionales, baste decir que en el corto plazo de un año, llevan atendidos 3.750 pacientes, a los que se agregan otros 3.000 atendidos en consultorios que funcionan en uniones vecinales.

Universidades

Del Aconcagua

Cursos preuniversitarios. — Informó que se encuentra abierta la inscripción para los cursos preuniversitarios hasta el 20 de febrero, para las siguientes carreras: licenciado en Administración de Empresas; licenciado en Psicología; contador público y fonoaudiólogo. Informes e inscripción, en Universidad del Aconcagua, Catamarca Nº 147.

Algo de la historia institucional del departamento

LAS HERAS. — Se cumple hoy otro aniversario departamental; conviene recordar a quien tuvo la responsabilidad de elevar de rango e imponer el nombre que ostenta: el gobernador Aristides Villanueva que firmara el decreto con fecha 31 de enero de 1871 y que en su parte dispositiva expresaba "Artículo 1º) Quedan erigidos en una subdelegación, los departamentos 1 y 2 de campaña, con la dotación que le asigna la ley. Artículo 2º) El subdelegado de Las Heras, José María Godoy continuará funcionando en el carácter de subdelegado de los departamentos 1 y 2 de campaña. Artículo 3º) El subdelegado de Villeta entregará al nombrado el archivo a su cargo y al jefe de Policía, los útiles y armas del cuartel de esa subdelegación. Artículo 4º) Dénse las gracias al subdelegado sesante por los buenos servicios que ha prestado a la provincia en el destino que ha desempeñado. Artículo 5º) De forma".

El mismo día —31 de enero de 1871— el gobernador Villanueva dio a conocer otro decreto por el que quedó oficializado para siempre, el nombre del nuevo departamento. Al respecto resolvió Artículo 1º) Nómbrase para integrar la comisión clasificadora del departamento de Las Heras a los señores Deocracia Báez y Emiliano Lemos". El segundo y último artículo es de forma.

La subdelegación estaba formada por un subdelegado, un teniente de policía, un sargento y cuatro soldados que extendían su acción de vigilancia en más de 35 leguas de sur a norte y muchas más —al decir de las notas oficiales— de naciente a poniente, pues limitaba al norte con la comisaría de Jocolí y la provincia de San Juan; por el sur con el departamento de Guaymallén, la ciudad Capital y el barrio de San Vicente (hoy departamento de Godoy Cruz); por el este con Guaymallén y Rosario (hoy Lavalle) y por el oeste con Chile.

Creación de la Comuna

La Ley Orgánica de Municipalidades de 1854 ordenaba la constitución de Corporaciones Municipales (luego se denominaron concejales). Era un cuerpo ejecutivo y deliberativo a la vez, raíz de la actual administración comunal. La creacion de la Municipalidad de Las Heras consta reflejada en un acta que obra en el archivo municipal y expresa: "En Mendoza, a los veinte días del mes de enero del año 1873, en el departamento de Las Heras, reunidos en casa del señor subdelegado y presididos por éste, los señores municipales que al margen se prestan con el objeto de instalar la Municipalidad del departamento, quedando instalada del modo siguiente: presidente, Salvador Civit; vicepresidente, Nicolás Godoy; tesorero, Juan P. Morales; todos sin sueldo por no haberlo admitido, habiendo quedando el nombramiento de secretario postergado para otra reunión".

Creación del Consejo Deliberante

A tenor de lo dispuesto por la ley del 11 de setiembre de 1895, en la sesion del 15, fue creado el Concejo Deliberante. El acto transcripto dice así: "De conformidad a la resolución legislativa de fecha 11 del corriente y reunidos los señores municipales electos, en el local de la Municipalidad, a las 2 p.m. (14 horas) se procedió a designar las autoridades en propiedad, resultando para presidente del Consejo, Eusebio Videla (h); vicepresidente 1º, José Videla Gonzalez; vicepresidente 2º, Augusto A. Villanueva y secretario, Joaquin Villarreal.

Desde entonces, la historia de este departamento, marca hitos importantes en la vida provincial. La lucha de sus hijos ha sido permanente. La obtención de servicios públicos indispensables, ha estado enmarcada en gestiones que se transmitieron de generación en generación hasta lograr los objetivos perseguidos. Falta sin embargo, mucho por hacer y en ese quehacer están empeñadas las instituciones más representativas tales como el Consejo de Entidades Vecinales; la Cámara de Comerciantes, Industriales, Profesionales y Agropecuarios; el Rotary Club y el Club de Leones. Todas en conjunto forman un frente de lucha bajo un común denominador: el progreso de Las Heras.

Decretóse feriado en la fecha

LAS HERAS. — Con motivo de festejarse hoy, el 105º aniversario de la creación de este departamento, la Intervención Federal mediante decreto Nº 217, dispuso conceder feriado en todo el ámbito departamental. Así lo informó la comuna local.

En consecuencia el feriado paraliza en forma total las actividades de las reparticiones nacionales, provinciales y municipales, no así el comercio y la industria, para los que es optativo.

Es obligatoria la tenencia de uva en negocios

Por resolución del Ministerio de Economía de la Provincia, a partir de la fecha los restaurantes, comedores y negocios de comida que funcionan para ser ofrecida como postre a los turistas y público en general.

La medida tiene por finalidad promocionar el consumo del producto en todo el ámbito provincial, tendrán la obligación de tener uva en fresco para ser ofrecida como postre a los turistas y público en general.

La medida tiene por finalidad promocionar el consumo del producto en todo el ámbito provincial y se ha tenido en cuenta para ello que, una de las formas de lograr esa promoción es mediante la creación de diversas bocas de expendio, posibilitando así su consumo.

Los negocios dedicados a la actividad comercial aludida tendrán la obligación de incorporar la fruta como postre dentro del "menú turista", de acuerdo con las previsiones establecidas en la resolución 390 de la Dirección Provincial de Turismo.

El incumplimiento de las normas establecidas, serán sancionadas mediante la aplicación de la Ley Nacional 20680.

Reunión realizada en el Ministerio de Cultura y Educación, en la que se anunció la decisión oficial.

Creóse la "Escuela Mosconi" en el barrio José Fuchs

Durante una reunión de prensa, el subsecretario de Educación, profesor José Calvo, anunció la creación de la escuela Nº 75 "General Mosconi", que funcionará en el barrio José Fuchs, departamento Godoy Cruz.

La resolución del Ministerio de Cultura y Educación, establece en los considerandos la necesidad de fundar un nuevo establecimiento educacional en el citado conglomerado social que tendrá una capacidad para 200 alumnos. Para ello se cuenta con la colaboración de la Unión Vecinal José Fuchs, cuyo titular, señor José Rodríguez, recibió copia de la disposición oficial.

Se han levantado tres aulas modulares y cierre perimetral; está dotada de luz eléctrica y servicios sanitarios, patio de recreo etc. Funcionarán cursos de 1º a 7º grado, además de jardín de infantes. La Dirección de Escuelas proveerá el moviliario necesario.

Destacó el subsecretario la celeridad con que se efectuaron los trámites administrativos, los que sólo demoraron tres días, afirmando seguidamente que "les puedo asegurar que la feliz culminación de las tareas realizadas para cumplir con el pedido formulado por los vecinos, me ha llenado de orgullo, debido a la importancia que este ministerio asigna a la educación pública y a la creacion de nuevos establecimientos".

Posteriormente, el profesor Calvo anunció la puesta en marcha de nuevas escuelas en los barrios: Vlapiana, Jardín Luzuriaga, Corazón de María, barrio de Suboficiales en Bermejo, ampliación de la escuela situada en el barrio Santa Ana, Guaymallén, y 13 de Diciembre, en Luján de Cuyo, las que serán habilitadas, igual que la del barrio Fuchs, para que funcionen en el próximo ciclo lectivo.

El presidente de la Unión Vecinal destacó la rapidez con que obró el ministerio, elogiando la forma expeditiva que imprimió al trámite, por lo que expresó públicamente el agradecimiento de los vecinos y padres de los futuros educandos. Invitó a los funcionarios de la Intervención Federal a la inauguración oficial de la escuela, que se hará el primer día de clase y que será apadrinada por el SUPE filial Mendoza.

Acompañaron durante la reunión al subsecretario de Educación, el asesor del ministerio, señor José E. Vázquez; inspector técnico general, señor Antonio Guzzo; secretario de obra social, turismo y vivienda de SUPE, señor Manuel A. Casal y miembros de la comisión vecinal.

Actos de la Fiesta de la Vendimia de Santa Rosa

Mirian Viviana Comes
Capdevila - Las Heras

Irma Reynals
El Pastal - Las Heras

Continúan los preparativos para la Fiesta de la Vendimia de Santa Rosa, y se realizan actos de adhesión en los distritos, mientras continúan las elecciones de reinas zonales que aspiran al cetro en los demás departamentos.

En Las Catitas se empezó la construcción del escenario para el festejo local. Estará ubicado en las instalaciones deportivas del Club "Eliseo Ortiz" de ese distrito. La obra está a cargo del arquitecto Miguel Angel Martínez.

En adhesión a la fiesta central del departamento, en La Dormida se realizarán el domingo, a las 15, carreras cuadreras, en la cancha hípica del Club La Dormida.

Por otra parte, la Municipalidad informó que el 13 de febrero se llevará a cabo, a las 21, la Vía Blanca de las Reinas y la Bendición de los Frutos. Los dos actos tendrán lugar en la plaza de la villa cabecera. Ese mismo día, a partir de las 22.30, se ofrecerá una gran peña folklórica en el salón comunitario de la Municipalidad.

En Luján

La Unión Vecinal "Córdon del Plata" comunicó a sus socios y simpatizantes que el domingo, con motivo de cumplir su primer año de vida como institución, realizará una reunión danzante en el Club Unión Juvenil Luján, a las 20.30. En su transcurso se elegirá la representante vendimial de la institución, que participará en la elección de la reina vendimial de la Ciudad de Luján.

En Godoy Cruz

Visitó la casa municipal de Godoy Cruz, la reina vendimial de City Fathers, señorita Gladys Norma Ceci. Tiene 22 años, cabellos rubios y ojos verdes. Mide 1,70 metros y es perito mercantil. Se graduó en la Escuela de Comercio "Manuel Belgrano" y proseguirá ahora sus estudios de profesora de Educación Física. Practica vóleybol y gusta de la música melódica y las poesías.

También quedaron consagradas otras representantes zonales. En Barrio Jardín Judicial se eligió a Mariana Gladys Altamiranda, de 19 años, que cursa el último año en el Liceo de Señoritas "Alfredo R. Bufano". y en el Centro de Recreación y Deportes Nº 2, se consagró a Patricia Viviana Lavezzari, de 16 años, que cursa el tercer año comercial.

El sábado continuará la elección de candidatas distritales. Se consagrará a las representantes de Malteria y Cervecería de Cuyo y de la Unión Vecinal "Angélica Civit de Suárez".

En Las Heras

Visitaron nuestra redacción, dos reinas distritales de Las Heras. Se trata de Mirian Viviana Comes, de Capdevila, 17 años, quien cursa el quinto año en la Escuela Normal Tomás Godoy Cruz y quinto de inglés. Representó al Club Corcemar y de Irma Reynals, 21 años, que trabaja en la fábrica Santa Isabel, de San José, Villa Nueva. Es reina del distrito El Pastal y representó a la Unión Vecinal que lleva el mismo nombre.

Necrología

Jorge Emilio Marlangeón. - Con el fallecimiento del señor Jorge Emilio Luis Marlangeón, acaecido en esta ciudad pierde Mendoza a un artesano grabador cuyos trabajos fueron un exponente de buen gusto y perfección. Hijo del primer grabador que tuvo Mendoza, el francés don Pablo Marlangeón, heredó de su padre las aptitudes que lo distinguieron. Fue su discípulo y a los 14 años empezó a grabar.

En joyas, plaquetas, etc. volcó su arte. Citaremos entre sus trabajos, la artística pala de oro que la colectividad italiana obsequió en el año 1961 al Presidente de Italia cuando éste visitó Mendoza y los prendedores a las damas de la comitiva que lo acompañaron. La valiosa bandeja de plata con leyenda y 140 firmas grabadas, que le fue entregada por el personal del Banco de Mendoza en el año 1967 al señor Emilio Olaechea con motivo de su jubilación como gerente general. La plaqueta de oro que el Ministerio de Cultura y Educación de la Provincia obsequió en el año 1974, al eximio maestro grabador Víctor Delhez como pionero de la cultura artística de la Provincia.

No sólo en el grabado de metales volcó su predilección, sino también en la música y en la buena lectura lo que sumado al dominio del idioma francés, hacían de él un ameno interlocutor.

Deja pues buenos recuerdos en quienes lo conocieron, lo trataron y lo supieron valorar.

Ernesto Rolando Miremont. Profundo pesar provocó la prematura desaparición del señor Ernesto Rolando Miremont.

Su existencia estuvo jalonada por un constante perfeccionamiento, alcanzando metas de primer orden. Realizó sus estudios secundarios en el Colegio Nacional "Agustín Alvarez". A los 14 años ingresó en la administración pública. Al instante de su desaparición —tenía 39 años— ocupaba el cargo de jefe de personal de la Mutualidad de Empleados y Obreros de la Provincia. Fue un luchador infatigable, poseedor de un profundo sentido del respeto por el prójimo y celoso guardián de la educación de sus hijos, a los que formó con firmes conceptos acerca de las virtudes cristianas. Su cariño hacia su esposa y descendientes, se manifestó en una actitud equilibrada y comprensiva.

El profundo sentimiento que produjo su muerte, se exteriorizó en el transcurso del velatorio y el sepelio de sus restos.

Aumentos de precios no autorizados

Las amas de casa se encontraron ayer cuando fueron a realizar sus compras a los comercios minoristas, con que la carne había experimentado un incremento notable.

Según los cortes, los aumentos registrados variaron entre $ 1.000 y $ 1.500 % por kilo, lo que originó, como es de suponer, enérgicas protestas.

Averiguaciones practicadas ante organismos oficiales permitieron saber que si bien se esperaba un nuevo incremento en el precio de la carne debido a los valores registrados en los últimos días con la hacienda en pie en el mercado de Liniers, no se había acordado ninguna autorización en ese sentido.

El Consulado de España busca a varias personas

El Consulado de España en Mendoza informó que se interesa por el paradero de las siguientes personas: Aldau, Remedia; Cabanilla Rubio, Juan; García Nidal viuda de Daet Josefa; Mercadal Batrebal Pedro; Mesa Sánchez, Anastasio; Muñoz Abellán, Diego; Pérez Peñalver, José; Rivera Baños, María Luisa; Rizo Lavado, Antonio e hijos; Rodríguez de Rojas, Victoria; Vigarcia María Dorotea; Pérez Fernández, Pedro; Santiago Gran Máximo; Castillo Castillo, José; Castillo Castillo, Manuel; González Nieto, Antonio Manuel. Las personas detalladas deben concurrir a la sede del consulado, calle Agustín Alvarez 469, ciudad.

Mercado de vinos

Se registraron 174 operaciones en el Mercado de Vinos local, al cierre de esta semana. El volumen comercializado fue de 82.981 hectolitros, y se lograron los siguientes precios promedios: tintos, $ 834,71 por hectólitro; criollos, y caretes, $ 652,18, y blancos, $ 697,71.

SOEVA Filial Luján

INVITA a sus asociados y familiares a concurrir al PICNIC que se realizará mañana Domingo en el **Dique Cipolletti de Luján**, con motivo de celebrarse el "DIA DEL TRABAJADOR VITIVINICOLA.

31|1|F|43167|31|1

MUNICIPALIDAD DE MAIPU

La Municipalidad de Maipú informa a los propietarios de loteos clandestinos, o a los compradores de buena fe, de lotes en esas condiciones que deberán presentarse a la brevedad a esta Comuna para su asesoramiento y acogimiento al Decreto Ley 3114/75 (blanqueo de loteos clandestinos).

Oficina Municipal de Catastro

30|1|F|43127|31|1

SATISFECHOS Y AGRADECIDOS... POR NUESTROS 17 AÑOS AL SERVICIO DE MENDOZA

AL CUMPLIR 17 AÑOS DE ACTIVIDAD PERMANENTE EN MENDOZA, HACEMOS LLEGAR NUESTRO SINCERO RECONOCIMIENTO POR EL APOYO BRINDADO A:

COMERCIANTES, INDUSTRIALES, BANCA, PROVEEDORES, COLABORADORES Y USUARIOS DE NUESTROS ARTEFACTOS.

NOS COMPROMETEMOS A CONTINUAR SUPERANDONOS PARA OFRECER CALIDAD Y EFICIENCIA, PARA EL MAYOR CONFORT DE LOS HOGARES ARGENTINOS.

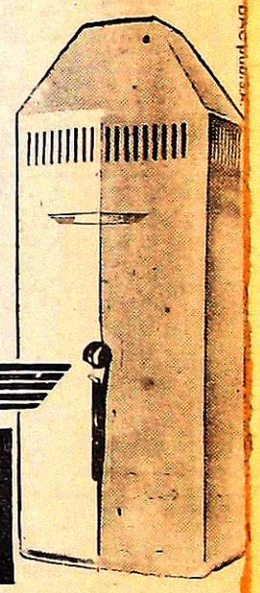

Calefones UNIVERSAL

CaBosch S.A.C.I.F.

CALEFONES - COCINAS - CALEFACTORES

JOSE V. ZAPATA 218 - MENDOZA

copicentro LC.S.A.

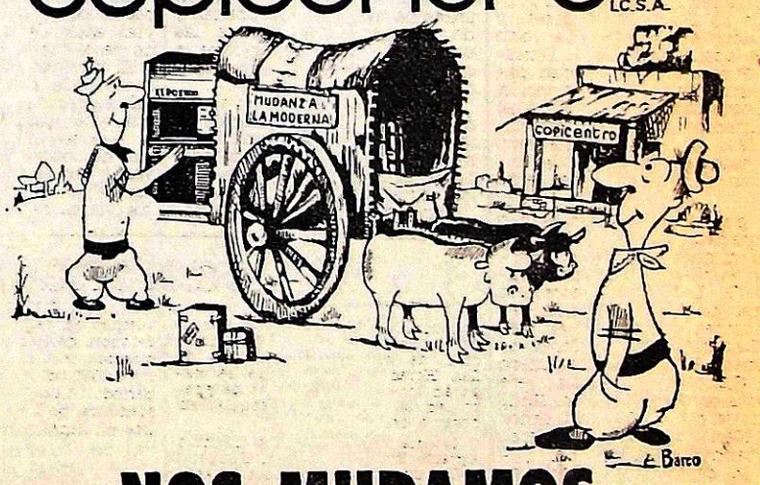

NOS MUDAMOS

A Partir del próximo 2 de Febrero

LO ESPERAMOS EN NUESTRO NUEVO LOCAL

SARMIENTO 148 - Mendoza

Copias - Reducciones - Duplicaciones

LORETI y CIA.
TRADICIONAL DISTINCION Y ECONOMIA EN SERVICIOS FUNEBRES
SAN MARTIN 571 - Tel. 292219 - MENDOZA
DEPOSITO: ALBERDI 330 - Tel. 214407

AVISOS FUNEBRES

SEPELIOS

✝ **DOMINGA SGRO Viuda de UBEDA**
Q.E.P.D.
Falleció el 30-I-1976
C.A.S.R. y B.P.

Sus desconsolados hijos: María Paula, Azucena, César Luis, Fanny Leonor, Víctor Aristóbulo y Franklin Daniel; nietos: Silvia, Carlos César, Enrique Daniel, Roberto, Maxi, Sandra Ruth, Susana Rebeca y Daniel Sergio; hijos políticos, Enrique Speranza, Jorge Muratorio, Clementina Ana y Antonio Dubaldo; nieto político, Oscar Elías; bisnieto, Luis Ariel, sobrinos y demás deudos, participan su fallecimiento e invitan al sepelio de sus restos, que se efectuará hoy, a las 10 horas, en el cementerio de Godoy Cruz. Casa de duelo: Rivadavia 1854, Godoy Cruz. Servicio: Casa Flores.
31|1|C|121|31|1

✝ **DOMINGA SGRO Viuda de UBEDA - Q.E.P.D. - Falleció el 30-I-76 - C.A.S.R. y B.P.** Victoria Cappellone de Dubaldo, Blanca Dubaldo, Derbio Dubaldo e familia, Alberto Quintana y familia, Luis Méndez y familia, Miguel Maranzano y familia, participan con profundo pesar el fallecimiento de la madre de su hijo y hermano político, Daniel Ubeda, e invitan al sepelio de sus restos. 31|1|C|183|31|1

✝ **DOMINGA SGRO Viuda de UBEDA - Q.E.P.D. - Falleció el 30-I-76. - C.A.S.R. y B.P.** Los vecinos de sus hijos Daniel Coca: Jesús Armada y familia, Roberto Tosorato y Flia., Carmen Chaparro de Ahumada, Carlos García y Flia., Alberto Mañanet Flia., Antonio Villanueva y familia, participan con profundo pesar su fallecimiento e invitan al sepelio de sus restos.
31|1|C|066|31|1

✝ **DOMINGA SGRO Viuda de UBEDA - Q.E.P.D. - Falleció el 30-I-76 - C.A.S.R. y B.P.** Enrique Chiappero e Hijos y Cía., participa con profundo dolor el fallecimiento de la madre de su socia, señorita Azucena R. Ubeda, en invita al sepelio de sus restos. 31|1|C|161|31|1

✝ **DOMINGA SGRO Viuda de UBEDA - Q.E.P.D. - Falleció el 30-I-76. - C.A.S.R. y B.P.** Personal del Centro Asistencial Ferroviario Palmira, participa el fallecimiento de la señora madre del compañero de tareas César Luis Ubeda, e invita al sepelio de sus restos.
31|1|F|42334|31|1

✝ **FRANCISCO VIDELA**
Q.E.P.D.
Falleció el 30-I-76

Su madre, Ascensión S. viuda de Videla; hermanos: Samuel, Luisa, Juana, Haydee, Leonor, Bernardo, Cirilo y Delia; hermanos políticos: Beneranda, Félix, Domingo, Esther, Elía, Antonio y Franklin, sobrinos, primos y demás familiares, participan con pesar su fallecimiento e invitan al sepelio de sus restos, hoy, a las 10.30 hs., en el cementerio de Buen Orden. Casa de duelo: French 237, San Martín. Servicio: Cochería Flores, San Martín.
31|1|F|42342|31|1

✝ **FRANCISCO VIDELA - Q.E.P.D. - Falleció el 30-I-76. - C.A.S.R. y B.P.** Eduardo Bustos Villar, Francisco Cruz, Wespi Gorra, Oscar Ferreyra, Hugo Dapras, Alejandro Medica y Mario Derimai y sus respectivas familias, participan el fallecimiento de su vecino e invitan al sepelio de sus restos. 31|1|F|42343|31|1

✝ **FRANCISCO VIDELA. - Q.E.P.D. - Falleció el 30-I-1976.** Dionisio y Pío Barroso y familias, participan con pesar su fallecimiento e invitan al sepelio de sus restos. 31|1|F|42345|31|1

✝ **CARLOS PANTAZ**
Q.E.P.D.
Falleció el 30-I-1976
C.A.S.R. y B.P.

Su desconsolada esposa: Matilde Lencinas de Pantaz; hijas: Juana, Olga, Teresa y Rosa; hijo político: Andrés Soria; hermanos. Dora, Juan y Ramón; hermanos políticos: Rosa Guaquinchal, Vicente Pocognoni, Marta Videla, Francisco Pocognoni; nietos: Carlitos y Pablito Soria; tíos, primos, sobrinos y demás familiares, participan su fallecimiento e invitan al sepelio hoy a las 19 al cementerio de capital. Casa mortuoria: Aristóbulo del Valle 700, Guaymallén. Servicio: Casa Flores.
31|1|C|172|31|1

✝ **CARLOS PANTAZ, - Q.E.P.D. - Falleció el 30-I-1976. - C.A.S.R. y B.P.** - Sus amigos de la calle Godoy Cruz: Antonio Adrover, Antonio Mauricio, Miguel Galmés, Miguel Pelegrina, José Nascar, Pedro Toscano, Flaugnacco y Santander, Luis Savelli, Delida de González, Jorge Ledesma, Enzo Bet, Humberto Ortiz, Alejandro Granado, familia Cantia, Kiosco Lisanti, Casa Usó, Panadería La Criollita, familia Gandolfo, Frutería El Tío, Organización Gráfica Argentina, Despensa Bissi, participan su fallecimiento e invitan al sepelio de sus restos. 31|1|C|174|31|1

✝ **CARLOS PANTAZ - Q.E.P.D. Falleció el 30-I-76.** - Sus amigos y vecinos, participan con profundo dolor su fallecimiento e invitan al sepelio de sus restos. 31|1|C|184|31|1

✝ **ELDA MIRTA SARMIENTO**
Q.E.P.D.
Falleció el 30-I-1976
C.A.S.R. y B.P.

Sus desconsolados padres: Manuel Sarmiento y Leonor Gómez; hermano, Manuel Antonio Gómez; hermana política, Elsa Ortiz; sobrino, Diego Rodrigo, tíos, primos y demás deudos, participan su fallecimiento e invitan al sepelio de sus restos que se efectuará hoy, a las 19 horas, en el cementerio de la Capital. Casa de duelo: Copacabana 101, Las Heras. Servicio: Cochería San Miguel.
31|1|C|172|31|1

✝ **ELDA MIRTA SARMIENTO - Q.E.P.D. - Falleció el 30-I-76. - C.A.S.R. y B.P.** - Sus tíos: Duberli y Cleotilde Gómez; primos: Blanca Estela de Fredes, Duberli Roque Gómez, Gladis Elisa de Thormann, Carlos Agustín Gómez; primos políticos, Roberto Fredes, Amalia Figueroa, Oscar Thormann, María Marrelli; ahijada y sobrinos, participan su fallecimiento e invitan al sepelio de sus restos.
31|1|C|166|31|1

✝ **ELDA MIRTA SARMIENTO. - Q.E.P.D. - Falleció el 30-I-76.** -

✝ **ELDA MIRTA SARMIENTO. - Q.E.P.D. - Falleció el 30-I-76. - C.A.S.R. y B.P.** - Su tía: Irma Sarmiento de Reynoso; primos: Oscar, Enoc, y Emilio y su sobrino Ariel, participan con profundo dolor su fallecimiento e invitan al sepelio de sus restos.
31|1|C|126|31|1

✝ **ELDA MIRTA SARMIENTO. - Q.E.P.D. - Falleció el 30-I-76. - C.A.S.R. y B.P.** - Su ahijado: Pepito Echevarría y Flia., participan con profundo dolor su fallecimiento e invitan al sepelio de sus restos.
31|1|C|125|31|1

✝ **ELDA MIRTA SARMIENTO. - Q.E.P.D. - Falleció el 30-I-76. - C.A.S.R. y B.P.** - Germán Wernert, participa el fallecimiento de la hija del amigo íntimo de don Manuel Sarmiento y Flia., con profundo dolor.
31|1|C|179|31|1

✝ **ELDA MIRTA SARMIENTO. - Q.E.P.D. - Falleció el 30-I-76. - C.A.S.R. y B.P.** - Sus compañeros del Dpto. Proyectos de la D.O.S.S., participan con profundo dolor su fallecimiento e invitan al sepelio de sus restos.
31|1|C|182|31|1

✝ **MARIO JOSE PIANO**
Q.E.P.D.
Falleció el 30-I-76
C.A.S.R. y B.P.

Su hija, Edvige de Poblete; hijo político, Isaías Poblete; nietos: Roberto, Teresa de Canello, Ricardo, Carlitos, Liliana; nieto político, Mario Canello; hermana, María viuda de Prosio; primos: Inés y Guido Anselmo, Ada Pesciolini de Anselmo, Franca de Lupiáñez y Hugo Lupiáñez, y demás deudos, participan su fallecimiento e invitan al sepelio de sus restos, hoy, a las 10 hs., en el cementerio de Godoy Cruz. Casa de duelo: Avellaneda 4233, El Bermejo. Servicio: Casa Boschin Hnos., Villa Nueva.
31|1|F|43395|31|1

✝ **GALA LUJAN PERALTA DE CORRADO. - Q.E.P.D. - Falleció el 30-I-76. - C.A.S.R. y B.P.** - Su esposo, Inocente Corrado; hijos: Darío, Oscar, Elio y Miguel; hijas políticas: Isabel Palleres, Mirta Riveros y María Suárez; hermanos, hermanos políticos; nietos: Oscar, Patricia y Verónica; futura hija política, Ana María González; sobrinos y demás deudos, participan su fallecimiento e invitan al sepelio hoy a las 19, al cementerio Guaymallén. Casa mortuoria: Triunvirato 6687, Buena Nueva. Servicio: Casa Boschín Hnos.
31|1|F|42341|31|1

✝ **GALA LUJAN PERALTA DE CORRADO. - Q.E.P.D. - Falleció el 30-I-76. - C.A.S.R. y B.P.** - Sus sobrinos: Roberto Pini y María Peralta de Pini; sus sobrinos nietos: Roberto Jorge, Eduardo Sergio, Diana Elsa Pini y Marta Aliano de Pini; su bisnieta, Leticia Pada, participan con dolor su fallecimiento e invitan al sepelio de sus restos.
31|1|F|42340|31|1

✝ **GALA LUJAN PERALTA DE CORRADO. - Q.E.P.D. - Falleció el 30-I-76. - C.A.S.R. y B.P.** - Sus dilectos amigos: Oscar Remigio Manzano, Orlando Eduardo López y Hugo Angelino Banco, y sus respectivas familias, participan con dolor su fallecimiento e invitan al sepelio de sus restos.
31|1|F|42340|31|1

✝ **GALA LUJAN PERALTA DE CORRADO. - Q.E.P.D. - Falleció el 30-I-76. - C.A.S.R. y B.P.** - Los miembros de comisión directiva, socios y simpatizantes del Club S. y D. Racing, de Buena Nueva, participan su fallecimiento e invitan al sepelio de sus restos.
31|1|C|180|31|1

✝ **JUAN ANTONIO SOSA - Q.E.P.D. - Falleció el 30-I-76.** - Su esposa, Rosa Juana Barrionuevo de Sosa; hijos: Norma Olga, Hugo Aldo, Irma Celia, Carlos Darío y Silvia Raquel; hijos políticos, Carlos Alberto Gil, Roberto Náñez, José Frisson y Olga Leonor Sosa, nietos y demás deudos, participan su fallecimiento e invitan a acompañar sus restos al cementerio de Tupungato, hoy, a las 18.30 hs. Casa de duelo: Iriarte s/n., El Zampal. Servicio: Cochería Pacce, Tupungato.
31|1|42339|31|1

✝ **JUAN ANTONIO SOSA. - Q.E.P.D. - Falleció el 30-I-1976.** - Sus hermanos: María Ermelinda, Bautista y Elba; hermanos políticos: José Demula, José Pegoraro y Pantaleón Mateluna y sus respectivas familias, participan su fallecimiento e invitan a acompañar sus restos.
31|1|F|42349|31|1

✝ **LADISLAO MONTENEGRO - Q.E.P.D. - Falleció el 30-I-76.** Su esposa, Felisa Rojas de Montenegro; hijos: Marcela, Adela, Angélica y José; hijos políticos: Ernesto Bergamín, David Arce, Juana Paiva y Elsa Almuna, nietos, bisnietos y demás deudos, participan su fallecimiento e invitan a acompañar sus restos al cementerio de Tupungato, hoy, a las 10.30 horas. Casa de duelo: Lotes Barrese, Tupungato. Servicio: Cochería Pacce, Tupungato.
31|1|F|42337|31|1

✝ **LADISLAO MONTENEGRO - Q.E.P.D. - Falleció el 30-I-76.** Gibert y García S.A., participa el fallecimiento de su ex colaborador, e invita al sepelio de sus restos.
31|1|F|42338|31|1

✝ **CATERINA BOLLA Viuda de DELPINO (Rina) - Q.E.P.D. - Falleció el 30-I-76.** - Sus hijas: Bruna y Blanca Delparo; su hijo político, Joaquín Muñoz; nieta: Cecilia y demás familiares, participan su fallecimiento e invitan al sepelio de sus restos a efectuarse hoy a las 10 en cementerio de capital. Casa de duelo: Lavalle 1612, San José Guaymallén. Servicio: Cochería Valverde, ciudad.
31|1|F|42348|31|1

✝ **CATERINA BOLLA Viuda de DELPINO (Rina) - Q.E.P.D. - Falleció el 30-I-76.** - Su vecino, Andrés Dalmau y familia, participan su fallecimiento e invitan al sepelio de sus restos.
31|1|C|918|31|1

✝ **CATERINA BOLLA Viuda de DELPINO (Rina) - Q.E.P.D. - Falleció el 30-I-76.** - Los compañeros de tareas de su hija Blanca Mirrie Delpero, de Secretaría Privada de Gobierno, participan con profundo dolor su fallecimiento. 31|1|C|137|31|1

✝ **CATERINA BOLLA Viuda de DELPINO (Rina) - Q.E.P.D. - Falleció el 30-I-76.** - Alberto Pujal y Herminia Pagés de Pujal, participan con profundo dolor su fallecimiento e invitan al sepelio de sus restos.
31|1|C|163|31|1

✝ **CATERINA BOLLA Viuda de DELPINO (Rina) - Q.E.P.D. - Falleció el 30-I-76.** - Manuel González y señora, Amanda y Martha, participan el fallecimiento de la madre de su amiga Blanquita, e invitan a acompañar sus restos.
31|1|C|181|31|1

✝ **LEONOR CHIRINO Vda. DE CHIRINO. - Q. E. P. D. - Falleció el 30 - I - 1976.** - Su hijo, Mario M. Chirino; hermanos: Gregorio, Clemente y Pascua Chirino; sobrinos: Alberto Barbier, María Elisa Escudero, Víctor Escudero, Inés de Escudero; su hija espiritual: Yolanda Estrada y demás familiares, participan su fallecimiento e invitan al sepelio de sus restos a efectuarse hoy a las 18 en cementerio de capital. Casa de duelo: Salta 569, ciudad. Servicio: Cochería Valverde, ciudad.
31|1|F|42346|31|1

✝ **LEONOR CHIRINO Vda. DE CHIRINO. - Q. E. P. D. - Falleció el 30 - I - 1976.** -

Realizará la Comuna tareas de desinfección

Técnicos de la Dirección de Sanidad Municipal, dependiente de la Subsecretaría de Acción Social de la Municipalidad de la Capital, realizaron una visita de inspección al Barrio Cano, con el objeto de hallar soluciones al problema de la gran cantidad de roedores que ha invadido la arboleda de los jardines y prados.

Informóse además, que personal de la Dirección de Sanidad Municipal, con la colaboración del Departamento de Mayordomía de la Comuna, procederá mañana a desinfectar el edificio municipal, principalmente en los lugares donde se archivan expedientes y legajos.

Darán curso de capacitación alimentaria

Con el auspicio de la Dirección Provincial del Menor, quedará inaugurado el 2 de febrero próximo, el Primer Curso de Capacitación Alimentaria que se dictará en el local de calle Chile 851, ciudad.

El curso se extenderá hasta el 6 del mismo mes y su finalidad es disponer de un mayor conocimiento de las diferentes técnicas alimentarias en vigencia.

El programa confeccionado con ese motivo, dará comienzo ese día a las 17, con la palabra del interventor en la Dirección del Menor, profesor Roberto Castro Villalba. Posteriormente, la dietista Ana Yannelli de Araniti hablará sobre historia de la alimentación; a las 18, la dietista Blanca N. Olguín disertará sobre preparaciones nutritivas utilizando distintos tipos de carne.

El 3, también a las 17, la dietista Elsa Gervilla, se referirá a la alimentación infantil; a las 18, se dará a conocer detalles sobre preparaciones líquidas en base a salsas, a cargo de la profesora Sara Olguín. El 4, se hablará sobre las enfermedades producidas por alimentos, preparaciones farináceas y postres.

El 5, continuará el ciclo a partir de la misma hora, con el tema alimentación nutritiva y económica, mediante el empleo de métodos dietéticos adecuados. A continuación, se disertará sobre preparaciones a base de vegetales y, finalmente, el 6, se hablará sobre conservación frigorífica de alimentos y cortes de carne vacuna.

El curso concluirá con la entrega de diplomas y certificados de asistencia.

Las personas interesadas en inscribirse, podrán hacerlo en secretaría técnica de la Dirección del Menor, Emilio Civit 348, ciudad, de lunes a viernes, en horario de 8 a 12.

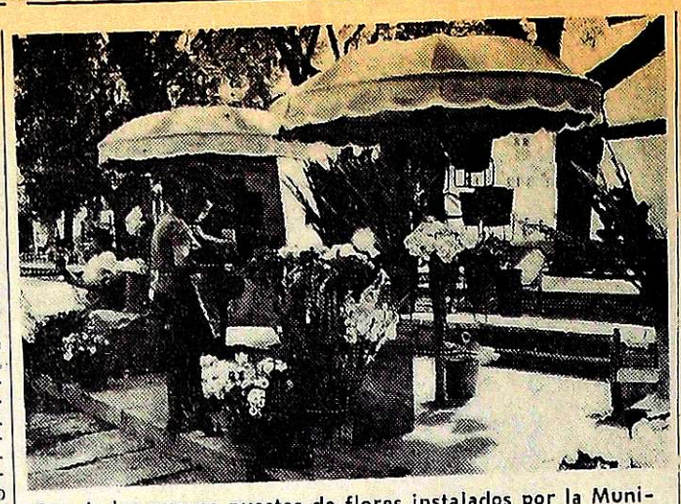

Dos de los nuevos puestos de flores instalados por la Municipalidad de la Capital.

Fue reformada la Feria de Flores de la Alameda

La Municipalidad de la Capital introdujo importantes reformas en la Feria de Flores instalada en el tramo de La Alameda comprendido entre Corrientes y Urquiza.

Las modificaciones consisten en la habilitación de puestos en forma de sombrilla, con esqueletos metálicos y recubiertos con lonas rayadas, de color verde y amarillo. Los cestos con flores se colocan en soportes unidos a las astas de las sombrillas. Del perímetro de la estructura metálica superior es posible colgar otra lona que cumple una doble función: proteger a las flores del viento y del sol y servir de cierre.

A todos los puestos se los ha provisto de un cajón de madera con cerradura, en el que los concesionarios pueden guardar los objetos de valor y también los implementos de limpieza.

El orden y la disposición de los puestos, el colorido de las sombrillas y de las flores dan al paseo un agradable aspecto y lo han convertido en un sector de la ciudad con un atractivo especial.

Expedición del CABA escaló tres cerros

Una expedición del Centro Andino Buenos Aires, realizó 3 ascensiones en la cordillera de Los Penitentes, en los alrededores del Aconcagua, pero no pudo realizar el escalamiento de la pared sur del cerro La Mano, debido a los intensos calores que provocaron insalvables grietas en el hielo.

El grupo del CABA fue dirigido por Héctor Cuiñas, el que entre otros importantes trabajos registra un ascenso y descenso por la pared sur del Aconcagua, y subió los cerros Reichert, de 5.150 metros; Zurbriggen, de 5.500, y el Cúpula de Güsffeld, de 5.350.

El grupo partió de regreso a Buenos Aires, desde donde partirá Cuiñas nuevamente, esta vez con destino al sur argentino, en donde integrará una expedición que tratará de llegar a la cumbre del cerro Moyano, aún virgen, ubicado al sur del lago Viedma. Esta expedición estará dirigida por Jorge Shuarca y lo componen, entre otros, Guillermo Vieiro, Juan Pablo Nicole, Luciano Pena, Mario Serrano y el médico Estévez.

Reforma en el reglamento justicialista

El triunvirato interventor y reorganizador del Partido Justicialista, informó en un comunicado que ha resuelto reformar el inciso d), artículo 9, título 2 del reglamento electoral interno, de la siguiente forma: "La adhesión de los afiliados que propician una lista, deberá expresarse mediante la firma de los mismos con la aclaración respectiva a su pie, consignando documento individual y en la primera hoja debe ser encabezada con la consignación del órgano que ha de integrar, ubicación del mismo en su caso, nombres y apellidos de los candidatos propiciados, documento de identidad, domicilio real y aceptación de la precandidatura y fecha de las elecciones en que se presentan. Las hojas subsiguientes deberán indicar que es continuación de la primera con el nombre de la agrupación y el primer candidato de la lista".

Por otra parte, el triunvirato informó que, para mejor desenvolvimiento de las distintas agrupaciones internas, ha resuelto habilitar una oficina que funcionará en la sede de Chile 1342, ciudad, y que estará al servicio de los apoderados de las listas.

Se interesan por el paradero de una persona

Empleados del "Plan Mendoza" dependiente de la Subsecretaría de Minería de la Nación hicieron llegar a este diario el texto de una nota por la cual expresan su preocupación por la situación de Alejandro Diógenes Fioretti, quien habría sido detenido junto con familiares. En la presentación se solicita que se informe sobre la causa de la detención y se expresa inquietud por su estado.

Aspirantes a foguistas deben rendir examen

La oficina técnica de Higiene y Seguridad Industrial de la Delegación Regional del Ministerio de Trabajo, informó que los días 2, 3 y 4 de febrero tomará los exámenes de capacitación a los aspirantes a foguistas. Las pruebas, exigidas por el artículo 17º de la ley nacional Nº 9.688 y su decreto reglamentario Nº 502, se tomarán a las 8, en Alberdi 250, San José, departamento Guaymallén.

El día 2 deben concurrir Venancio Julio Ezcurra, Domingo Rafael Canadela, Elio del Valle Domínguez, Horacio Leal Lucero, Emilio Jordan, Miguel Angel Fredes, Jorge Raúl Sajús, Rubén Carlos Vega, Pedro Daniel Tejada, Juan Luis Becerra, José Ramón Gómez, Ricardo Salomón Masnú, José Takaes, Domingo Faustino Sarmiento y Juan Daniel Albornoz. Al día siguiente rendirán el examen, Antonio Saturnino López, Italo Dante Iperique, José Luis Molina, Hugo Edgardo Estayo, Juan Benito Aballay, Ricardo Oscar Oro, Osvaldo Agustín Giménez, José Alfredo Bertomeu, Julio Pablo Quinteros, Guillermo Carrizo, Carmelo Orlando Patti, Santos Argumosa, Francisco Manuel Tejada y Andrés Pereyra. El 4 deben asistir, Manuel Domingo Fernández, José Vicente Degregorio, Juan Carlos Palazzo, Alberto Domingo Morán, Gerardo Román Retamales, Roberto Camacho, Alberto Benítez, José Scatareggio, Roberto Augusto Sosa, Roberto Gallardo, Antonio Augusto Paladini, Francisco Manuel Castro, Hipólito Ponce y Raúl Omar Poblete.

El examen de competencia teórico-práctico versará sobre manejo y mantención de calderas de vapor, prueba que será verificada por personal técnico de la repartición. Los aspirantes aprobados recibirán el carnet de foguista, que los autoriza para desempeñar la profesión en toda la provincia.

El uranio en el mundo y el país

Nota

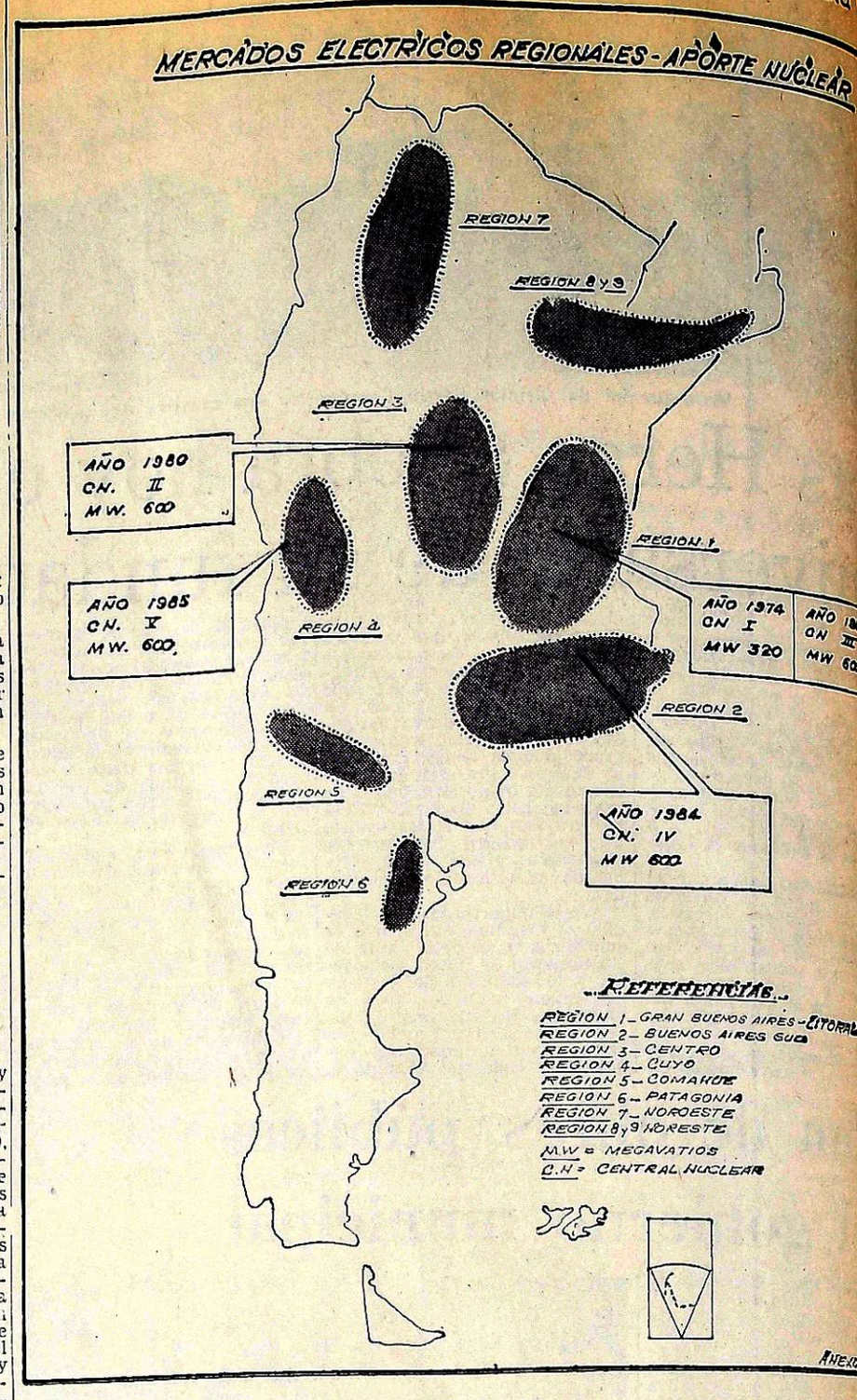

Centrales en funcionamiento y en proyecto en la Argentin

El mundo posee un déficit permanente de energía eléctrica, que se ve incrementado y conflictuado por la elevación de los costos y reducción de los depósitos de petróleos. Las Centrales Atómicas constituyen un positivo paso para mitigar los efectos de la coyuntura que se cierne sobre las naciones desarrolladas o en vías de desarrollo.

La Argentina ha penetrado en el limitado número de Estados que producen energía por el uso pacífico del átomo. La Central de Atucha I y la de Córdoba en la península Almafuerte en la ribera sur del Embalse del Río Tercero, son los incipientes pasos en el larg mino de la industria del siglo XX

El plan Nuclear contempla la lación de varias centrales, de m que en 1990, la producción de en eléctrica tendrá por origen: hidr 59 %; nuclear 24 % y térmica 17 % valores fueron calculados sobre la que en esa época, habrá unos 28.39 disponibles.

La prioridad de construccione CN, la tiene en estos instantes Cór Para 1982 se pondrá en funcionam Atucha II; 1984, Bahía Blanca y Cuyo.

A unos 100 kilómetros al noroeste de la Capital Federal, en el pueblo de Lima, cerca de la localidad de Atucha, partido de Zárate, se levanta la primera central nuclear de la República Argentina. Tiene un potencial de 319 KW eléctricos netos, que se agregan al sistema interconectado Gran Buenos Aires-Litoral.

Esta central nuclear marca el comienzo de una nueva etapa en la evolución electroenergética nacional. Incorpora al uranio a los recursos energéticos aprovechados del país, con la consiguiente economía de petróleo y gas natural.

A fin de lograr el máximo grado de participación de la industria argentina en el proyecto, la Comisión Nacional de Energía Atómica llevó a cabo, primero un amplio estudio de la capacidad industrial del país y ejerció luego una acción de esclarecimiento y estímulo, con el fin de compenetrar a los empresarios con los requerimientos de la tecnología involucrada. Esta participación ha sido importante: su volumen se acerca al 40% del costo total del proyecto. Con respecto a las obras civiles, la contribución de la industria argentina representa prácticamente el 90 por ciento.

La dotación de profesionales y técnicos que opera la central, ha recibido primeramente cursos especiales en la Comisión Nacional de Energía Atómica y en centrales nucleares de Alemania.

El 13 de enero de 1974 el reactor central nuclear entró en estado crítico. Esto significa que inició el proceso de fisión destinado a producir la energía que, por medios adecuados, se transforma en electricidad.

Conviene conocer el principio de funcionamiento de la central nuclear —especifica los folletos editados sobre la central por la CNEA— para apreciar su importancia desde el punto de vista técnico.

"En una central térmica convencional el combustible —carbón, gas o petróleo— se quema para calentar el agua y convertirla en vapor. Este vapor pasa bajo presión a una turbina acoplada a un generador que produce la electricidad.

En una central nuclear el combustible convencional es remplazado por combustible nuclear, o sea, materia que contiene núcleos fisionables.

El uranio 235 es fisionable, así como el plutonio, pero sólo una parte sobre 140 de uranio natural es uranio 235. En un reactor puede usarse uranio natural, con su escasa proporción de material fisionable, o uranio enriquecido en que se ha sumergido la proporción de uranio 235.

319.000 KW. para el desarrollo del país

El calor proviene del proceso de fisión. Se llama fisión al rompimiento de un núcleo atómico de uranio cuando recibe el impacto del neutrón. Al romperse el núcleo de uranio se liberan nuevos neutrones y, por consiguiente, se inicia una reacción en cadena.

Esta reacción en cadena pone en libertad grandes cantidades de energía que, en forma de calor, produce el vapor para accionar una turbina como en la central con-

Las centrales alimentadas con uranio enriquecido tienen la desventaja fundamental de que, por lo menos actualmente, muy pocos países realizan comercialmente el proceso de enriquecimiento.

El uranio natural, en cambio, es producido y comercializado por diversos países. La Argentina cuenta, precisamente, con abundantes yacimientos de uranio.

Considerando que, con cualquiera de los dos combustibles, la central nuclear sería económicamente competitiva con una central térmica convencional equivalente, se prefirió el uso de uranio natural, para evitar la dependencia en la política atómica argentina.

El reactor de la Central Nuclear en Atucha usa como combustible uranio natural moderado y refrigerado por agua pesada, con recipiente de presión único y dos circuitos primarios en paralelo. En el circuito secundario, el vapor —de agua natural— que acciona la turbina se obtiene en dos intercambiadores de calores, generadores de vapor.

El reactor con sus accesorios, y el circuito primario, se encuentran en un edificio de doble confinamiento, esfera de acero a prueba de presión, de 50 metros de diámetro y estructura exterior de hormigón.

La puesta en marcha de la primera central nuclear no soluciona el problema de la falta de energía, que el constante crecimiento de la zona Gran Buenos Aires-Litoral se hace sentir cada vez más.

Los 319.000 KW alcanzarían para mantener encendidos simultáneamente un millón y medio de televisores, cifra que, con ser impresionante, no es tan considerable frente a las inmensas necesidades energéticas de la zona. Pero es sólo el comienzo de la producción de energía nuclear. La mayor significación de la Central Nuclear en Atucha es su gran trascendencia para el futuro desarrollo de nuestro país.

Central nuclear en Córdoba

Por iniciativa de la Empresa Provincial de Energía de Córdoba en el año 1967, la Comisión Nacional de Energía Atómica encaró la realización de un estudio de factibilidades para la instalación de una central nuclear en esa provincia.

Sobre la base de estos estudios y de otros complementarios realizados en conjunto con la Secretaría, se llegó a la conclusión de que el sistema eléctrico de la provincia de Córdoba debería ser interconectado con el sistema Gran Buenos Aires-Litoral y que la central a instalarse debería ser de una potencia del orden de los 600 MW.

La Comisión Nacional de Energía Atómica, comenzó a preparar la documentación necesaria para efectuar un llamado a concurso de ofertas para la construcción de la central.

La política básica aplicada en la confección de las especificaciones es realizar la obra con una máxima participación de la ingeniería y las industrias argentinas.

La presentación de las ofertas se efectuó el 2 de mayo de 1972. Se recibieron 8

to a la parte nuclear pr mente dicha, sino tamb la convencional.

La evaluación de las tas requirió el esfuerzo profesionales especializ de la Comisión Nacio Energía Atómica distri en 10 grupos de traba temas. El correspondien forme se elevó al Gr Nacional, para que dose en las recomenda de la CNEA— éste ad la decisión sobre el co tible a emplearse, es uranio natural e enri

El Gobierno Nacio inclinó por el empl uranio natural. Conco esta postura la Comisi cional de Energía Ató procedió a aceptar la del Consorcio Atomic of Canada Ltd. e Itali ti Societa Italiana In P.A. que reunían los sitos más favorables p intereses del país, inici de inmediato las disc contractuales pertinen

Partido arquitectónic

La central estará u en la península Alma en la ribera sur del se del Río Tercero, una potencia de 60 eléctricos de salida.

La fuente de energí un reactor tipo CAND elementos combustib uranio natural, refri y moderado con agua da. El agua pesada en circuito cerrado a del reactor y los int biadores de calor gener vapor producido me agua liviana que a tan el turbogrupo. El to primario, juntamente las dos máquinas que tecen al reactor de ele tos combustibles fres realizan la evacuación elementos ya quemado tán alojados en un e circular de hormigón tensado de unos 42 m de diámetro por 50 m de altura.

La construcción con también el instrumenta medición y control q operado desde la sala d mando. Adyacente al cio del reactor se enc el edificio de servicio sala de comando, de de elementos combus laboratorios y talleres

De este edificio em torre con la columna regradación del agua da y la chimenea p lida de aire ventilado local del reactor sa caños de vapor hacia ficio del turbogrup conjunto contiene: l na que consta de u pa de alta y tres c el generador con u tencia de 644 MW a sión de 22 kV. Debaj etapas de baja están dos los condensadore gerados con agua del

La toma del agua te en un edificio qu las bombas para agu frigeración y para p de agua con propós nerales. Además de talaciones mencionad tán los transformad entrada y los transfo res principales por l les la central recibe gas energía a la lí transmisión.

La conexión con nea se efectúa por u ya de maniobras con ficio de comando. El descripción el edi

El bosque y el hombre

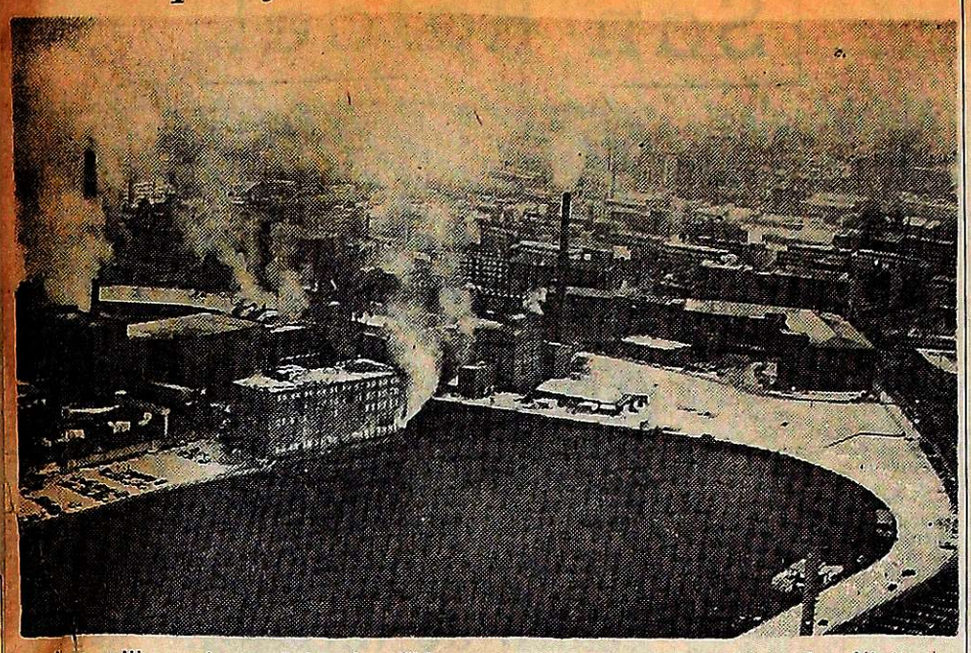

Los millones de toneladas de sólidos que expelen las chimeneas de las fábricas por año causan graves trastornos y serias enfermedades. Los bosques tienen gran poder de filtración de la atmósfera.

Producir oxígeno y detener la contaminación ambiental

Nota VII

La vida moderna nos exige ver al bosque desde otros puntos de vista: "El hombre, a través de su progreso, de la industrialización y del maquinismo, ha contaminado la tierra, el aire y las aguas; ha convertido el ambiente en que vive en un vaciadero de desechos, y está destinado —víctima de un materialismo desmedido— a morir más de repugnancia que de hambre. Se ha olvidado que es parte de la naturaleza —pieza maestra— pero engranaje al fin de un complejísimo conjunto con gran número de componentes articulados. Las actividades humanas parecen llevar en sí los gérmenes de destrucción de nuestra especie. Han modificado la faz del globo y han llegado a destruir la armonía del ambiente en que estaba destinado a subsistir, creando atmósferas físicas y morales, insanas y transfiguradas. Las enfermedades de la civilización revelan la profunda falta de armonía entre el hombre y el medio".

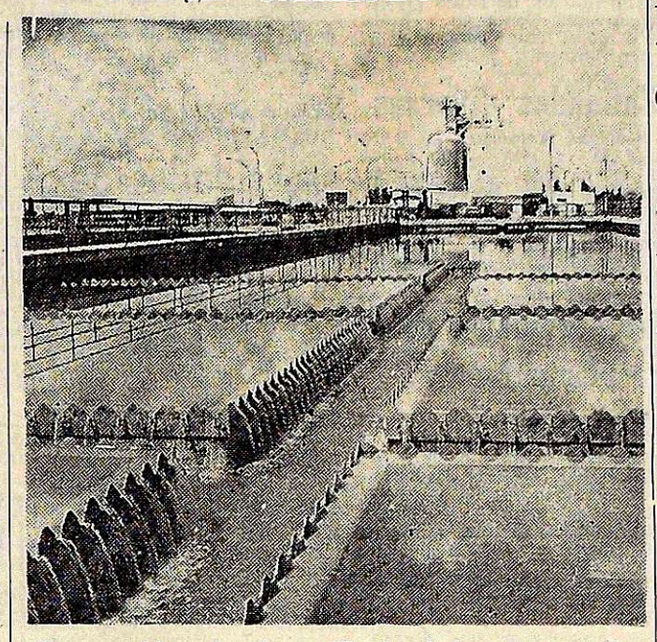

Si se considera el poder purificador de las aguas que tienen los bosques, la tarea de potabilización sería menos costosa y más efectiva. Mendoza debe reflexionar frente a sus problemas actuales.

Las fábricas

Estas afirmaciones del ingeniero Roberto V. Carretero tienen su explicación en lo que expone después:

La fábricas y las combustiones de todo tipo, expulsan al aire toneladas de hollín, polvillo y gases tóxicos, causantes de graves trastornos fisiológicos y serias enfermedades. Las chimeneas alemanas —por ejemplo— expelen 2 millones de toneladas de sólidos al año y de 3 a 4 millones de toneladas de dióxido de azufre, y las acerias norteamericanas, 6 millones de toneladas de polvillo de carbón.

El tránsito actual por otra parte, produce grandes cantidades de caucho y asfalto pulverizado. En la ciudad de Münich, los técnicos han estimado en 7.000 toneladas el polvillo de caucho producido en el año, y en Los Angeles, en algunos días, hasta 1.600 toneladas de materias deficientemente quemadas, entre las que se encuentra el benzapireno, altamento cancerigeno. Todas estas expulsiones que afectan nuestros órganos respiratorios y ocasionan enfermedades de todo tipo, reducen a la vez el pasaje de los rayos ultravioletas que, en París, por citar un caso, no son más que el 0.3 por ciento de la energía de los rayos solares.

La gran defensa

Contra esta acción perniciosa que deteriora la salud del hombre, está el bosque. Su capacidad de filtración y retención de esas partículas es portentosa: una sola hectárea de coníferas —se afirma— detiene por año de 30 a 35 toneladas de polvo atmosférico y hasta 80 toneladas tratándose de latifoliados de hoja ancha.

Por ello, en zonas vecinas a los bosques, las partículas de polvo y hollín en general, no son superiores a 25.00 por metro cúbico, mientras que en las ciudades, particularmente las rodeadas de industrias, alcanzan a 500.000 o más. La acumulación progresiva y esparcida de esos materiales, equivale con el correr de los años, a verdaderas catástrofes geológicas. Solo el bosque, estratégicamente ubicado, puede limitar la extensión del daño a superficies más reducidas.

Efecto de las combustiones

Respecto a los gases, no olvidemos dice el experto forestal que las combustiones industriales y domésticas, así como los escapes de vehículos a motor y las fabricas de productos químicos, consumen por un lado ingentes cantidades de oxígeno y expelen sin medida alguna, por el otro, monóxido y dióxido de carbono. Igualmente, múltiples combinaciones químicas de azufre, fluor y cloro. Miles de toneladas de sustancias diversas, cuyos efectos se combinan de la manera más perjudicial, se esparcen por todas partes, contribuyendo al envenenamiento de todo el ambiente que nos rodea. Son causa de intoxicaciones de la sangre, afecciones pulmonares, raquitismo, cáncer de pulmón y acusada predisposición a las enfermedades infecciosas.

¿Faltará oxígeno?

Mil automóviles producen por día de 3 a 3,5 toneladas de monóxido de carbono y vapores de hidrocarburos incompletamente quemados, así como derivados nítricos. Y uno solo, que recorra 1.000 km. consume el oxígeno que necesita una persona para vivir un año.

Suiza, con 5.500.000 habitantes consume menos de 2 millones de toneladas de oxígeno para respirar la población; en cambio las combustiones de su técnica, demandan 27 millones de toneladas por año, o sea, el equivalente necesario para la respiración de 81 millones de personas. A esto se agrega con signo negativo la producción de dióxido de carbono que es 1,4 veces superior al oxígeno consumido. A pesar de sus bosques, altamente productores de oxígeno (2 ó 3 veces más que los suelos agrícolas), que sólo alcanzan a proporcionar 22 millones de toneladas anuales, Suiza tiene en estos momentos un déficit de 7 millones de toneladas de este gas. De allí la preocupación de este país de aumentar su área forestada.

"Mendoza —asegura el ingeniero Carretero— cuenta con una excelente fuente de oxígeno proporcionada por el arbolado de sus calles, pero aún así, bueno es advertir que resulta totalmente insuficiente, y en mayor grado en un futuro próximo. El ejemplo suizo nos está dando la razón."

El clima forestal

Aunque las existencias de oxígeno parezcan inagotables se considera que día a día el problema se torna más agudo, puesto que las combustiones derivadas de la técnica, empeorar con gran rapidez el balance general. Todavía el riesgo —se estima— no es inminente, pero se lleva ese camino. En este sentido el bosque tiene como misión irremplazable y vital, producir oxígeno y neutralizar el daño de los gases tóxicos, muchas veces —en este último caso— a costa de su propia vida, puesto que él tampoco escapa a la acción de sus efectos nocivos, aún cuando existan unas especies más resistentes que otras.

Se debe crear sin demora el clima forestal que nos permita contener tan poderosos elementos perjudiciales a la salud y crear ambientes sanos, más apasibles en sus temperaturas y en el movimiento de sus corrientes de aire fresco que llegan hasta las ciudades, de las que desplazan a su vez el caluroso y contaminado; más libre también de bacterias, particularmente pagógenas, en cuyo ambiente no prosperan.

Purifica las aguas

Dentro de sus funciones higiénicas, no se pierde de vista la acción purificadora de los bosques sobre las aguas. Nikolaenko, en un profundo estudio sobre el tema, da acabada cuenta de ello: las aguas destinadas a uso doméstico —dice— deben ser captadas por cuencas embosquecidas, eliminando de tal manera, elevadas proporciones de material sólido y de bacterias. También contribuye a un mejoramiento de su color y composición química.

Tal es el caso de las ciudades de Frankfurt y Basilea, en las que las aguas destinadas al uso de su población, pasan antes de llegar a los filtros, por el suelo de más de 5.000 hectáreas arboladas. Este trabajo del bosque, al hacer menos costosas y más efectivas las tareas de potabilización, supera el valor de la madera.

Es por esta razón que los técnicos locales se preguntan, frente a lo que está ocurriendo últimamente en Mendoza, si no habrá llegado el momento de pensar seriamente en estas acciones protectoras de la vegetación.

Modifican horarios de trenes a San Martín

Ferrocarriles Argentinos informó que desde el lunes la línea General San Martín modificará el horario de los trenes locales que cumplen el servicio entre Mendoza-San Martín-Alto Verde y viceversa. El servicio se cumplirá de la siguiente forma:

Mendoza a Alto Verde: De lunes a viernes saldrá de Mendoza a las 19.45 para llegar a Alto Verde a las 21. De Alto Verde saldrá de lunes a viernes a las 16.30 y los sábados a las 21.25, para arribar a Mendoza a las 17.50 y 22.45, respectivamente.

Mendoza a San Martín: Las salidas de Mendoza se harán los lunes, a las 5.30, 11.30 y 19.45; los martes, miércoles, jueves y viernes, a las 0.10, 5.30, 11.30 y 19.45; los sábados, a las 0.10, 5.30 y 11.30 y los domingos, a la 1.30, 12, 19.30 y 22.20.

Las salidas desde San Martín serán las siguientes: de lunes a viernes, a las 6.40, 12.50, 16.45 y 21.40; los sábados, a las 6.40, 12.50 y 18.25 y los domingos, a las 9.30, 13.15 y 20.55.

Todos estos servicios se cumplirán con paradas en estaciones y apeaderos intermedios. Por otra parte, se informó que entre el 7 y el 8 de febrero quedará habilitado un nuevo apeadero denominado "La Chimba", ubicado en el kilómetro 1.025, entre las estaciones Palmira y General San Martín.

Zona Este

Rivadavia

Piden la pavimentación de la ruta a El Mirador

RIVADAVIA. — Desde hace varios años, los vecinos del distrito El Mirador y pequeñas poblaciones adyacentes, esperan la concreción de las obras de pavimentación de la ruta que une esa localidad con el resto del departamento.

La ruta hoy de tierre, se mantiene bien conservada, pero esto no basta para el vecindario, que espera ansioso la construcción de la carpeta asfáltica en el camino. Mucho se ha prometido y nada se ha concretado. Hasta se llegó en un momento a formalizar el consorcio necesario y se hicieron estudios, pero todo quedó en la nada.

De realizarse la obra debe estudiarse llevar e lasfalto no sólo hasta el centro de El Mirador, sino prolongarlo hasta el canal Los Andes, situado más hacia el sur y que marca el límite de la zona agrícola con la desértica. Además, se debe pensar unir con calle Cano que lleva hasta el paraje Las Yegüitas, donde se han asentado nuevas colonias y que en el futuro puede unir el sureste del departamento, con poblaciones ubicadas en departamentos vecinos tales como Santa Rosa y San Carlos, y, por qué no, también de San Rafael.

Mientras tanto, los habitantes de El Mirador, se contentarían con que se uniera el centro de su distrito con La Central, distante tan sólo a 4 kilómetros. Hay que recordar que El Mirador es el único distrito del departamento que no cuenta con este adelanto.

Normas de higiene domiciliaria

RIVADAVIA. — Recordó la Municipalidad de esta ciudad, que se encuentra en vigencia la ordenanza que estipula que los fondos de los domicilios y baldíos deben mantenerse limpios, desprovistos de malezas y escombros para evitar proliferen los focos de infección como así tambien insectos y roedores En caso de no darse cumplimiento a lo indicado se aplicarán las sanciones pertinentes.

En otro orden, se recuerda al vecindario, también, que dentro del radio urbano no deben criarse animales tales como cerdos, conejos, patos y otras aves, ya que está prohibido por ordenanza.

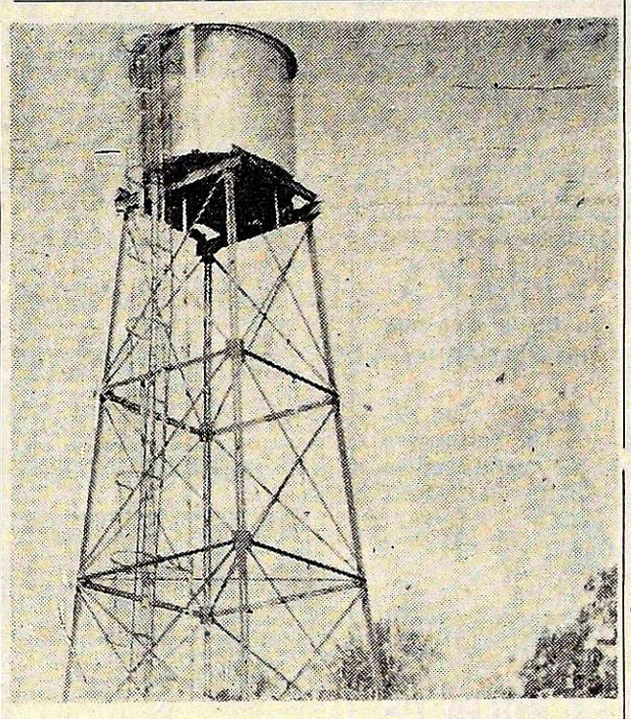

Una precaria utilidad presta la actual instalación que surte de agua a pobladores de La Central.

Deficiente servicio de provisión de agua potable

RIVADAVIA. — Un grave problema soporta en la actualidad el distrito de La Central, distante unos 30 kilómetros de esta ciudad: el agua potable.

Desde hace algunos años, señalaron los vecinos, la bomba y el motor que se hallan instalados en el taque elevado que posee la localidad, adolecen de fallas casi continuamente lo que da como resultado que muchas veces falte agua en las cañerías de la red domiciliaria.

A esta falla hay que agregar otra mayor aún; el agua que es extraída del subsuelo, no es apta para el consumo, según ha surgido de un análisis llevado recientemente por técnicos de la DOSS, Dirección de Obras y Servicios Sanitarios de la provincia, debido a filtraciones que se producen por los pozos sépticos de una escuela primaria ubicada en las cercanias.

Para solucionar definitivamente esta anormalidad, se han hecho estudios que dan como resultado la necesidad de realizar una nueva perforación y un nuevo tanque elevado que sería emplazado en otro lugar. Estas labores se harían mediante el organismo provincial dedicado a la distribución del servicio en pequeñas poblaciones rurales de la provincia. Para ello se haría necesario también, la donación de un terreno. Para obviar esta necesidad y colaborar para que el proyecto se llevara a cabo en el menor tiempo posible, un vecino del lugar donó, tiempo atrás, la fracción necesaria sin que hasta el presente la entidad estatal mencionada haya dado signos de comenzar la obra.

Mientras esto ocurre, los vecinos se enfrentan al problema de no contar con el servicio. Desde el 24 de diciembre hasta hace unos días, la bomba estuvo dañada por lo cual no había agua. El líquido que disponen para beber, por otra parte, está contaminado. Todo esto obliga, entonces, a que todos los trámites necesarios para iniciar los trabajos se aceleren a fin de que el vecindario no soporte por más tiempo esta seria anormalidad.

Deficiencias en el sistema de semáforos

RIVADAVIA. — Desde hace varias jornadas el sistema de semáforos de la intersección de San Isidro y Aristóbulo del Valle y prolongación Independencia no funciona. Ello ha provocado molestias en el tránsito pues el sector de referencia constituye un punto neurálgico dentro del sistema de comunicación del municipio.

Pese a la reiteración de los reclamos de los usuarios, las autoridades responsables del servicio no han adoptado las disposiciones pertinentes para su rehabilitación.

Construyen 288 nichos en el cementerio departamental

RIVADAVIA. — La Municipalidad local, encara en la actualidad las obras de ampliación de la necrópolis departamental. Se construyen en la sección nueva donde está emplazado el sector "J" de adultos, 288 nichos con un presupuesto que asciende a la suma de 1.152.000 pesos, realizados directamente por administración. Consta la obra de bloques de granulado volcánico con sus correspondientes galerías en dos plantas.

También, para solucionar definitivamente el problema de la falta de agua, se estudia la posibilidad de extender el servicio de agua corriente de la ciudad hasta el lugar.

Hormigonado

Continuando con las obras de pavimentación, se han realizado mejoras en diversos puentes y cruces de caminos, como así también se ha comenzado la preparación del terreno para realizar el hormigonado de calle Carrascosa, en el barrio del mismo nombre.

Medidas para combatir la proliferación de roedores

La Subsecretaría de Acción Social de la Capital informó que por intermedio de la Sección Epidemiología y Saneamiento Ambiental de la Dirección de Sanidad Municipal, ha encarado un estudio de desratización del área urbana, con motivo del auge de la proliferación de roedores, incrementada en forma alarmante en algunos sectores de barrios debido a la temporada estival.

Indicó que es necesario arbitrar medidas sanitarias para impedir que las ratas se multipliquen y constituyan un peligro potencial de plaga.

El habitat natural del roedor y la variedad vulgarmente llamada "pericote", es el lugar donde encuentra comida abundante y agua en forma permanente. Si establece sus nidos en zonas descubiertas, suele hacerlo en albañales, troncos de árboles, cuevas en tierra blanda, siempre cerca de basurales, canales con resíduos orgánicos y otros sitios vecinos a desechos que le permitan alimentarse.

En el ámbito doméstico, el animal suele invadir los hogares a través de cuevas subterráneas o caminando por ramas de árboles o trepando por cañerías.

Dentro de la casa, si no encuentra un hueco en la estructura de la misma, se esconde en despensas o muebles, al acecho de la oportunidad de buscar alimentos.

Es un animal de hábito nocturno y merodea generalmente de noche y en horas de la madrugada, rondando tachos de desperdicios, montones de basuras, comestibles dejados al descubierto, o bien incursionando en despensas y alacenas caseras.

La rata, además del daño material que causa en estructuras y muebles de las casas, es virtualmente un portador mecánico de gérmenes infecciosos que contaminan objetos de vajilla o alimentos que estén a su alcance. Por estos peligros, se indica a los pobladores que no dejen sus tachos de basura al aire libre o expuestos a los roedores. Los residuos, como medida de precaución, convendría envolverlos en bolsas plásticas o colocarlos en tachos con tapas herméticas

En cuanto a los animales domésticos (caballos, perros, gatos), no deben quedar sueltos, de forma tal que depreden ocasionalmente los depósitos de desperdicios y los desparramen.

Sería conveniente que a quienes sus frente de casas colinden con ramas de árboles, soliciten la poda de las mismas, sobre todo en las zonas en que los roedores pululen.

Otro detalle importante es mantener limpios permanentemente veredas, acequias y fondos de vivienda, preferentemente en horas nocturnas.

Es útil también, limpiar de yuyos los jardines para evitar que en la hojarasca aniden o circulen las ratas.

En caso de invasión de casas, los moradores tendrán que asesorarse sobre el uso de venenos para darles muerte o solicitar los servicios de desratización.

No hay que olvidar tapar huecos y cañerías que eventualmente puedan servir de puerta de entrada a roedores; mantener cerradas las puertas exteriores de noche colocar telas protectoras en ventanas, como asimismo, no dejar restos de comidas en paseos públicos, veredas, acequias, canales, baldíos y todo lugar descampado.

Los propietarios de lotes baldíos tienen la obligación de limpiarlos y cercarlos para impedir que sean arrojados restos servidos.

Una manera de combatir los basurales existentes o en formación, es denunciándolos y colaborando para que no sean volcados desperdicios. Tampoco hay que dejar alimentos y vajilla al alcance de escs animales. En la zona céntrica de ciudad debe cuidarse la infiltración de roedores a través de los albañales domiciliarios.

Estas medidas indicadas, en sí, no exterminan totalmente a las ratas, pero con la colaboración del vecindario y el esfuerzo de la Municipalidad a través de sus servicios públicos y sanitarios, será posible reducir la amenaza que significa el crecimiento descontrolado de grupos de roedores que atentan contra la salud colectiva.

San Juan

Juicio político a Camus: aclaran cinco diputados

SAN JUAN. — Con la firma de cinco diputados provinciales, los señores Mario H. Figueroa, Octavio P. Masquijo, Pedro Llarena, Oscar H. Ramírez y Manuel Gómez, los medios de difusión recibieron un comunicado de esos legisladores del Partido Bloquista y de la Cruzada Renovadora, donde aclaran su posición con respecto al juicio político al gobernador, profesor Eloy Próspero Camus —desestimado por la Honorable Cámara de Representantes— y dan a conocer las razones que fundamentaron la decisión de retirarse del recinto donde deliberaba la sala acusadora, de la que formaban parte.

Como se sabe, esa sala acusadora decidió por diez votos contra cinco, que no había causales para promover juicio político al mandatario y dio por terminado el asunto, que fue iniciado por una denuncia del Partido Bloquista.

Los cinco diputados de la minoría puntualizaron lo siguiente:

1º) Después de fundar debidamente el dictamen propuesto e impugnar el del sector oficialista por irregularidades procedimentales, parcialidad manifiesta, delegación de la producción de la prueba a manos del Poder Ejecutivo (que es, precisamente, el enjuiciado); por contener afirmaciones temerarias e infundadas, anormalidades que, considerando la calidad de jueces de instrucción de los miembros de la comisión investigadora, se configura el delito de prevaricato y, en definitiva, por que el dictamen oficialista constituye sólo una defensa del Poder Ejecutivo, violando la prescripción constitucional de "limitarse a averiguar la verdad de los hechos".

2º) Por la pretensión del sector oficialista de eludir el cumplimiento del artículo 126 de la Constitución Provincial, que prescribe: "Aprobar o desechar" los dictámenes de la comisión investigadora, mediante el subterfugio de aprobar un "Proyecto de resolución", que es competencia exclusiva de la H. Cámara de Representantes y no de la sala acusadora.

3º) Por los motivos expuestos, los diputados que firman el presente no han querido avalar con la presencia en el recinto una burda violación de la Constitución Provincial.

En consecuencia, y después de ratificar las causales y reafirmar que, como surge del propio dictamen del oficialismo, existen fundadas y probadas causas, procede el enjuiciamiento político al gobernador de la provincia Eloy P. Camus.

Copia de la resolución

SAN JUAN. — El presidente de la sala acusadora de la Cámara de Representantes de la provincia, diputado Enzo V. Manzini, acompañado por los diputados César A. Gioja, Segundo C. Benítez y Rolando Lucero, visitaron al jefe del Poder Ejecutivo, profesor Eloy O. Camus, con el propósito de saludarle y hacerle entrega de copia de la resolución de ese cuerpo, en la cual se expresa que "no hay lugar a la formación de causa o juicio político en su contra, por ser infundados los cargos formulados en la denuncia que en su oportunidad presentó la banca bloquista".

El señor Manzini señaló durante la audiencia que, como diputado del Frejuli le cabía el honor de entregar la copia del dictamen por el cual no se hizo lugar al pedido de juicio político, "confeccionado —dijo— sin trabas de ninguna índole. Con ello, desmentimos las manifestaciones de otros sectores y le aseguramos, señor gobernador, que este juicio, lejos de deteriorar su persona, la fortalece y la engrandece en su actividad como primer mandatario".

El profesor Camus agradeció los conceptos vertidos por el diputado Manzini y manifestó que en ningún momento sintió temor por el resultado de la iniciativa de la oposición, puesto que su misión al frente del gobierno provincial se realiza con honestidad y patriotismo. Agregó que el dictamen, antes de que se lo entregaran personalmente, ya fue elogiado por juristas amigos y finalmente indicó que los rumores agraviantes, antes de ir dirigidos a quien quieren ofender, se vuelcan para el lado de quienes los formulan".

Por último, el diputado Gioja puso énfasis en señalar que durante lo actuado se trabajó con limpieza cívica, "puesto que nosotros estimamos —dijo— que se debe responder con honestidad a la responsabilidad que se nos asignó al nombrarnos integrantes del Poder Legislativo. El resultado del dictamen, señor gobernador, es un verdadero muestrario de todo lo que realiza su positiva administración".

Llega Farmache para entregar un subsidio

SAN JUAN. — Visitará hoy esta provincia el teniente coronel (RE). Horacio Alberto Farmache, secretario de Estado de Coordinación Social del Ministerio de Bienestar Social de la Nación, quien anticipó su llegada por telegrama para entregar un subsidio de 200 millones de pesos moneda nacional al rector normalizador de la Universidad Nacional de San Juan, Dr. Antonio Rodolfo Lloveras, suma que será destinada a la prosecución de las obras del complejo deportivo de esa casa de altos estudios.

Las gestiones en pro de ese subsidio se iniciaron a mediados del año anterior. El acto se cumplirá en la sede del rectorado de la universidad a las 12 horas. Con posterioridad, el funcionario visitante y las autoridades de la U.N.S.J., recorrerán las instalaciones del complejo deportivo en construcción.

Se ha invitado a participar de la ceremonia de entrega del subsidio a las autoridades del gobierno de la Provincia y a todos los integrantes de la comunidad universitaria de San Juan.

Levantaron un paro empresario en Jáchal

SAN JUAN. — Los comerciantes de la ciudad norteña de Jáchal ubicada a 150 kilómetros de esta capital resolvieron levantar la medida de fuerza que decretaron el jueves último como protesta por la clausura de tres negocios de la zona, medida que había sido dispuesta por la Secretaría de Comercio dependiente del Ministerio de Economía.

Los negocios reabrieron ayer sus puertas, después de un paro de 24 horas, pero recién después que las autoridades del gobierno provincial se comprometieron a estudiar nuevamente los elementos de juicio que determinaron las clausuras. No obstante, se dejó constancia que la medida de fuerza podría reanudarse, dependiendo del resultado de los estudios que se harán de inmediato.

La solución del conflicto surgió después de una prolongada y tensa reunión que tuvo lugar en la municipalidad de Jáchal, con asistencia del ministro de Gobierno, señor Eusebio Baltazar Zapata, y del presidente de la Federación Económica de San Juan, señor Alberto Schiavi; el director de Industria y Comercio señor José Ferra Grimalt; autoridades municipales representantes de los distintos sectores —entre ellos el comandante del escuadrón local de Gendarmería—, autoridades de la Cámara de Comercio de Jachal y 200 comerciantes de la zona, aproximadamente.

Después de prolongados y agrios debates, el ministro Zapata expresó que previo a cualquier negociación, los comerciantes debían disponer el levantamiento de las medidas de fuerza; de lo contrario no se podía continuar el diálogo para llegar a un entendimiento que contemple los intereses de todos los sectores, entre ellos el de la población, "que son los que el gobierno tienen la obligación de defender ante todas las cosas", dijo.

La reunión pasó a un cuarto intermedio y en el interín los comerciantes de Jáchal resolvieron reabrir sus puertas, medida que le fue comunicada al ministro de gobierno. Este prometió entonces que las autoridades de la dirección de Industria y Comercio estudiarán nuevamente las causas que motivaron las clausuras de los tres negocios, motivo del conflicto, para decidir después sobre la justicia del reclamo. Expresó: "Si hubo apresuramiento o sin razón en la medida oficial, tengan ustedes la seguridad que el gobierno no tendrá ningún reparo en volver atrás y se dispondrá la revisión de la medida: pero si esta fue justa, también deben estar seguros que no declinaremos nuestra autoridad".

Las tres clausuras surgieron después de un operativo de control de precios en la zona de Jáchal, dispuesto por Industria y comercio, que resolvió clausurar tres negocios por infracción a la lista de precios máximos. La medida provocó la inmediata reacción del comercio, nucleado en la Cámara de Comercio de Jáchal, que dispuso un paro por tiempo indeterminado que se cumplió en forma total, incluso alcanzando hasta a los almacenes, pero que fue levantado después de las gestiones que quedan relatadas.

¡Gracias! Espíritu Santo — POR LA GRACIA CONCEDIDA — Blanca — 31|1|C|169|31|1

¡Gracias! Espíritu Santo — POR FAVOR RECIBIDO — M. B. M. de E. — 31|1|C|143|31|1

¡Gracias! Espíritu Santo — POR LA GRACIA CONCEDIDA — P. H. de O. — 31|1|C|128|31|1

¡GRACIAS! Ceferino Namuncurá — POR LA GRACIA CONCEDIDA — C. Luna — 31|1|F|43369|31|1

¡Gracias! Espíritu Santo — POR EL FAVOR RECIBIDO — H. B. A. — 31|1|C|134|31|1

¡Gracias! Espíritu Santo — POR LA GRACIA CONCEDIDA — M. C. L. de Gallardo — 31|1|F|43163|31|1

¡Gracias! Espíritu Santo — POR LA GRACIA CONCEDIDA — I. B. Vda. de B. — 31|1|F|43193|31|1

¡Gracias! Espíritu Santo — POR EL FAVOR RECIBIDO — A. R. D. - J. P. G. — 31|1|C|069|31|1

¡Gracias! Espíritu Santo — POR LA GRACIA CONCEDIDA — N. A. O. F. — 31|1|C|987|31|1

¡Gracias! Espíritu Santo — POR FAVORES RECIBIDOS — R. E. C. — 31|1|F|43176|31|1

¡Gracias! Espíritu Santo — POR LA GRACIA CONCEDIDA — A. S. de M. — 31|1|C|087|31|1

¡Gracias! Espíritu Santo — POR EL FAVOR RECIBIDO — ELIA — 31|1|C|973|31|1

¡Gracias! Espíritu Santo — POR LA GRACIA CONCEDIDA — R. S. de TONELLI — 31|1|C|923|31|1

¡Gracias! Espíritu Santo — POR LA GRACIA CONCEDIDA — G. A. — 31|1|C|076|31|1

¡Gracias! Espíritu Santo — POR LA GRACIA CONCEDIDA — V. C. R. — 31|1|F|43190|31|1

¡Gracias! Espíritu Santo — POR LA GRACIA CONCEDIDA — E. J. B. — 31|1|C|917|31|1

¡Gracias! Espíritu Santo — POR LA GRACIA RECIBIDA — Norah — 31|1|C|103|31|1

¡Gracias! Espíritu Santo — POR LA GRACIA CONCEDIDA — H. G. de H. — 31|1|F|43175|31|1

¡Gracias! Espíritu Santo — POR LA GRACIA CONCEDIDA — A. N. A. — 31|1|C|920|31|1

¡Gracias! Espíritu Santo — POR FAVORES RECIBIDOS — M. E. R. — 31|1|F|37914|31|1

¡Gracias! Espíritu Santo — POR EL FAVOR RECIBIDO — E. E. C. — 31|1|F|43200|31|1

¡Gracias! Espíritu Santo — POR LA GRACIA RECIBIDA — JUANA V. — 31|1|C|950|31|1

BEATRIZ AMELIA SANTAELLA DOÑA

Q.E.P.D. - Falleció el 2-11-1975.

Sus padres, hermanos y demás familiares invitan a todos aquellos que la quisieron, a la misa que en su memoria se oficiará en la Iglesia del Corazón de María, el 2 de febrero, a las 20 horas, al cumplirse el primer aniversario de su fallecimiento.

31|1|C|162|31|1

A la 0.45 se dará "Dinero sangriento"

A las 0.45 en el cine Roxy se verá "Dinero sangriento", producción de la Warner Bros.

Es una película de aventuras, en torno de la búsqueda de un tesoro, lo que obliga a un recorrido que comprende la China y el Far West.

El personaje central, llamado Dakota, tiene que localizar a cuatro mujeres, en cuyo cuerpo se hallan las señas para saber dónde se guardó el dinero escondido.

El rol de Dakota está a cargo de Lee Clee. Con él actúan Lo Lieh, Gregorio "Goyo" Peralta, Julián Ugarte y Patty Sheppard.

Dirigió Anthony Dawson.

Una situación del film anunciado en el cine Roxy.

A la 0.45 en el Opera: "El día del atentado"

Dop Sharp realizó "El día del atentado", film interpretado por Rod Steiger, Lee Remick y Richard Johnson que se dará en la trasnoche de esta jornada del cine Opera.

El argumento se refiere a un hombre que para vengar la muerte de su esposa y su hija decide volar el Parlamento Británico.

Es un pacifista, pero asume esa resolución a causa de la grave herida espiritual que se le ha inferido. Durante sus andanzas en Londres lo vigilan agentes de Scotland Yard.

"El gorrión de París"

Pronto se podrá ver en nuestro medio "Piaf", film que evoca a la cancionista Edith Piaf, "el gorrión de París". Animan esta realización de Guy Casaril, Brigitte Ariel y Pascale Christophe. El argumento es del propio director en colaboración con Francoise Ferley.

Trasnoche: "Infierno en la torre"

Constituido en una firme atracción para el público, sigue en cartelera en el Premier, "Infierno en la torre", que ahora tendrá otra trasnoche.

Cuenta la situación de un grupo numeroso de personas atrapadas por el fuego en el edificio supuestamente más alto del mundo.

De fuerte acento dramático y gran realismo, este film ha sido realizado por John Guillermin, con fotografía en colores.

Encabezan su elenco Paul Newman, William Holden, Norman Burton y Faye Dunaway.

Curso de verano de dibujo y pintura se iniciará el 7

La Subsecretaría de Acción Social de la Municipalidad de la Capital informó a través de la Dirección de Cultura que el sábado 7 de febrero comenzará el Curso de Verano de Dibujo y Pintura. Los dictará el profesor Carlos E. Lizárraga, en el teatro "Gabriela Mistral" y en prados del parque O'Higgins de nuestra ciudad.

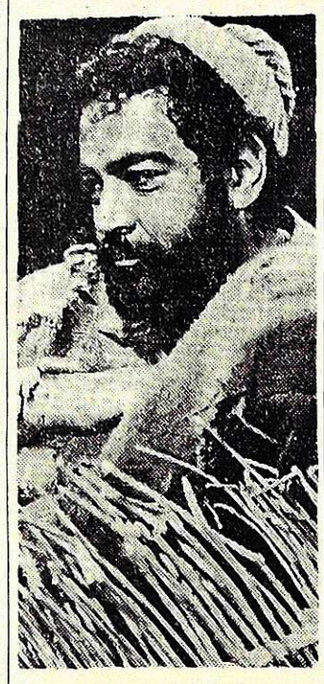

Michael Coby

"Carambola" en trasnoche del América

Paul Smith y Michael Coby forman la pareja protagónica de "Carambola", un divertido film de acción que ya se vio en trasnoche y también ahora se dará en una función de las 0.45. Lo pasará el cine América.

Los dos personajes que encarnan viven una serie de aventuras disparatadas durante la guerra de secesión en los Estados Unidos. Son desertores y jugadores de billar.

Malargüe

Tendido de una línea de alta tensión

MALARGÜE. — Se está trabajando en los estudios y labores sobre el terreno, para el tendido de la línea de alta tensión entre El Nihuil y esta Villa.

Estos estudios prometen cristalizar una obra que la población del departamento espera desde hace mucho tiempo, y que todo indica que pronto podrá ser realidad.

Para realizar esos estudios se encuentra en Malargüe personal de Agua y Energía de la Nación bajo la dirección del ingeniero Roberto Luis Bertrani, y el jefe de la Sección Electromecánica de la Jefatura de Estudios y Proyectos Regional Cuyo, ingeniero Víctor Hugo Herrero.

Estos estudios abarcan desde la orilla del río Malargüe donde tiene su emplazamiento el establecimiento Siderúrgico Grassi, ubicado siete kilómetros al sur de la Villa, y una de las fábricas más importantes de la zona, y las centrales El Nihuil.

De realizarse el tendido de esta línea, se abrirá una etapa de ponderable progreso regional, debido a que la usina Malargüe carece de capacidad suficiente para atender la provisión de energía que se encuentra en demanda creciente de orden minero, industrial, comercial y vecinal.

Municipales

Mejoras en distritos. - MALARGÜE. — El secretario municipal, señor Juan B. T. Castro Troncoso se trasladó a Bardas Blancas del distrito Río Grande, donde constató la imprescindible necesidad de proceder al cierre perimetral del cementerio. Al respecto, de inmediato volvió nuevamente al lugar con personal y materiales necesarios, iniciando la construcción de doscientos metros de cierre de dicho cementerio. Así también personal municipal trabaja en la refacción total del edificio de L.V.19 Radio Municipal, para lo cual oportunamente se adquirieron los materiales necesarios.

Gestiones en favor de un barrio. - Viajó a la Ciudad de San Rafael el contador general de la Comuna, señor Guillermo Armando Romero a fin de proseguir trámites relacionados a la construcción del Barrio Parque Malargüe, que se realiza por el plan "17 de Octubre". El nombrado cumplió las gestiones ante autoridades del Banco Hipotecario Nacional, con resultados netamente positivos.

Escrituración de terrenos. - A fin de lograr a la brevedad posible la escrituracion de todos los terrenos del Barrio "Martín Güemes", de conformidad con el decreto de la Intervención Federal, la Municipalidad ha encomendado al secretario, señor Castro Troncoso, las gestiones correspondientes ante los organismos oficiales.

San Rafael

Municipales

Concedió audiencias el Comisionado. — SAN RAFAEL. — Numerosas audiencias atendió el comisionado, señor César Masini. Se contaron entre ellas a vecinos de calle Ancha, de Cañada Seca, que reclamaron la pavimentación de esa arteria y en forma inmediata, la reparación de la misma, trabajos que serán realizados de inmediato. Por su parte miembros de la Unión Vecinal Plaza Balloffet solicitaron al extensión de la red de agua potable, mejora que será estudiada por los organismos correspondientes. Así también el Comisionado accedió a un pedido del Club Independiente Calle Larga, para dotar de instalación eléctrica a dependencias ubicadas en el campo de deportes de la institución, ubicada en Cañada Seca.

Trabajos de limpieza. — Personal de la Municipalidad continúa con los trabajos de limpieza que se vienen realizando en distintos sectores de la ciudad. La tarea que implica la eliminación de malezas, retiro de escombros, limpieza de acequias, etc., se está efectuando en el sector de Pueblo Quiroga y Barrio Alberdi y en la zona comprendida entre Balloffet y Libertad desde Sarmiento hacia el sur. Se trabaja también en las tareas previas para la pavimentación de calles Cabildo, Alvarez Condarco y 9 de Julio, en el tramo comprendido entre Sarmiento y Perú.

Entidades diversas

Sociedad Teosófica. — SAN RAFAEL. — Hoy sábado a las 19, en el local de Biblioteca Teosófica Annie Besant ubicada en avenida Mitre 559, planta baja, se ofrecerá una conferencia sobre el tema: "El perfeccionamiento del ser humano".

Regularización de fraccionamientos clandestinos

SAN RAFAEL. — Recordó la Dirección de Obras Públicas de la Municipalidad, a los propietarios de loteos y subdivisiones clandestinas, que el 5 de mayo vence el plazo dispuesto por el Decreto - Ley 3114, de la Intervención Federal en Mendoza, para regularizar tal situación.

Los propietarios que deseen beneficiarse con ese blanqueo de loteos y subdivisiones, deberán presentar la documentación correspondiente en la Municipalidad de San Rafael. Al respecto se indica a los interesados que la Dirección de Obras Públicas suministrará toda la información que se requiera, en sus oficinas ubicadas en el primer piso, ala nueva del edificio municipal.

Habilitaron el paso del Pehuenche

SAN RAFAEL. — Quedó habilitado, para la presente temporada, el camino a Chile por el Paso del Pehuenche.

Con la habilitación de esta ruta al vecino país, la empresa T.A.C. ha dispuesto reanudar el servicio de pasajeros entre esta ciudad y Talca. El primer viaje se realizó el viernes con salida desde San Rafael a la una y llegada a Talca a las 13.30. Hasta el momento se ha previsto una sola frecuencia de viajes con salida desde San Rafael todos los viernes para regresar desde Talca, Chile, los lunes.

Colorido, movimiento, música y sonido conjugados para un espectáculo que agradó.

Teatro de títeres de la provincia de Santa Cruz

SAN RAFAEL. — En la Escuela Rodolfo Iselín ofreció un espectáculo de títeres, montado con buen gusto y profundo sentido didáctico, la delegación de la Subsecretaría de Cultura de la provincia de Santa Cruz.

El acto que se desarrolló con el auspicio de la Dirección Municipal de Cultura de San Rafael impresionó gratamente a la concurrencia, por su colorido, movimiento, música y sonidos. El antiguo arte de los títeres, tuvo una modalidad distinta que fue apreciada y aplaudida por el público.

El teatro, bajo la dirección de Pedro Pablo y Rafael Roberto Decarre, en cumplimiento de un plan cultural encarado por la Subsecretaría de Cultura de Santa Cruz, ha recorrido varias ciudades y pueblos del sur de la Patagonia, participado en el XV Festival de Espectáculos para niños de Necochea.

Al finalizar la actuación en nuestro medio, incluyó dos función ofrecida en la Villa 25 de Mayo, el director de Cultura de San Rafael, doctor Adriano Hauser expresó su agradecimiento a los directores del Teatro de Títeres, por tan interesante aporte al público numudo sanrafaelino, que ha permitido estrechar lazos, a través del arte entre puntos alejados del país, en este caso Río Gallegos, lugar de procedencia de la delegación y nuestra ciudad.

Inquietudes y necesidades de productores

SAN RAFAEL. — La Cámara de Comercio, Industria y Agricultura planteó al presidente de Bodegas y Viñedos Giol, inquietudes y necesidades de los productores locales.

Los empresarios fijan posición con relación a la comercialización de las variedades de duraznos Red Haven y Capitán Flores y Subnayan que "la gran producción de damasco se perdió por la falta de una debida información sobre estimándose de producción".

En otros párrafos refutan conceptos del coronel Ramírez sobre la política de industrialización de frutas y lo invitan a una diálogo profundo sobre los temas que procupan a los productores y la Cámara e informan sobre gestiones cumplidas en defensa de los intereses de los agricultores.

Pollo a la Parrilla
Con papas fritas para llevar $ 12
AVICOLA
PELLEGRINI 1380 esq. Pas de los Andes - Villa Hipódromo
30|1|F|43271|1

5ª Semana - Cont. de 14 a 24 y Trasnoche 0.45 hs. PREMIER

¡UNA PEQUEÑA CHISPA PRODUCE UNA DRAMATICA NOCHE ENTRE LLAMAS!

¡Se incendia el edificio más alto del mundo! Ud. está allí, en el piso 135... atrapado, sin salida.

STEVE McQUEEN — PAUL NEWMAN — WILLIAM HOLDEN — FAYE DUNAWAY

GANADORA DE 3 OSCARS DE LA ACADEMIA

IRWIN ALLEN

INFIERNO EN LA TORRE (The Towering Inferno)

PROHIBIDA PARA MENORES DE 14 AÑOS

31|1|F|31|1

Jack Lemmon — Tony Curtis — Natalie Wood — HOY Y MAÑANA

APTA PARA TODO PUBLICO

LA CARRERA DEL SIGLO

TECHNICOLOR® PANAVISION®

GRAN FESTIVAL DEL DIBUJO ANIMADO

LUXOR HOY CONT. DE 14 A 24

HOY TRASNOCHE 0,45 HS.

Con su cuerpo los atrae... Con sus "armas" los liquida.

LA MAS EXCITANTE — AUDAZ — SENSUAL — DIVERTIDA — ES DIFERENTE

COMO VOLTEA HOMBRES ESTA MUJER!

ME LLAMAN BIG ZAPPER (Operación VOLTEADA) con LINDA MARLOWE

DIST. ZONDA

EN COLORES

HOY 0,45 HS. CINE LAVALLE

HOY Cont. de 14 a 24 hs.

CINEMA

Un Doble Programa de WALT DISNEY

Los 101 personajes más cómicos de DISNEY

LA NOCHE DE LAS NARICES FRIAS

TECHNICOLOR

HABLADA EN CASTELLANO

D'ST. DISNEY - FOX

Complementa:

"La Ciudadela de los Robinson"

en Technicolor

31|1|F|43306|31|1

La Bodega del Gallo

•HOY CENA

* RESERVAS a los Tels. 262773 - 262775

Av. de ACCESO y URQUIZA VILLA NUEVA

CENTER HOY CONT. DE 14 A 24

DOBLE PROGRAMA DE ESTRENOS

Cambia la vida de las muchachas en flor...

De la primavera al verano

CHRISTIANE CHAMARET — BERNARD MENEZ

TECNICOLOR

PROHIB. MEN. 18 AÑOS

PROHIBIDA MENORES 18 AÑOS

cruda expresión del cine moderno

Vivir hoy, morir mañana

ATENCION...: ULTIMOS DIAS..!

Del tema que nadie se atrevía a hablar surge la película de la cual es imposible dejar de hablar!

EL CIUDADANO SE REBELA

SOLO, ACOSADO POR TRES ASESINOS... HASTA QUE DISPARO SU MAGNUN 12.70

FRANCO NERO — BARBARA BACH - GIANCARLO PRETE - RENZO PALMER

TECHNICOLOR

HOY 3ª — América REFRIGERACION

PARA DESTRUIR LA TRISTEZA

KEITH CARRADINE TOM SKERRITT

Joe & Margarito

COLOR

APTA PARA TODO PUBLICO

HOY 5ª — OPERA AIRE ACONDICIONADO

La EPOCA DE ORO DEL CINE COMICO

EL GRAN BUSTER KEATON

Autocine Broadway

HOY a MARTES 21.30 Hs.

APTO PARA TODO PUBLICO

"EL CAMINO DEL ARCO IRIS" Brillante comedia con Fred Astaire y "MATA O MUERA" (acción del Oeste)

TRASNOCHE 0,55 Hs.: "QUIEN LE TEME A VIRGINIA WOLF" con Elizabeth Taylor. Complementa: "¿QUE HAGO, CAMBIO MARIDO?" con Kirk Douglas. Proh. Men. 18 años

31|1|O|976|31|1

HOY TRASNOCHE

HOY

NO ES KARATEKA, ES KARADURA!

FRANCO FRANCHI

KU-FU? -De Sicilia, con furor-

ADEMAS

EMOCION, AVENTURAS Y ACCION, COMO ANTES... MEJOR QUE ANTES!

CHARLTON HESTON y su asombroso perro Buck

EL ULTIMO AVENTURERO

APTA PARA TODO PUBLICO

EASTMANCOLOR

nuevo cine teatro CONDOR

HOY 0,45 hs. TRASNOCHE ROXY

SENSACIONAL ESTRENO

FRENTE A FRENTE!

el campeón de Kung-fu Lo Lieh y el famoso boxeador argentino "Goyo" Peralta

LEE VAN CLEEF • LO LIEH

CON EL DEBUT INTERNACIONAL DE

GREGORIO "GOYO" PERALTA

DINERO SANGRIENTO

El film más esperado

Primer premio Festival de CANNES

VITTORIO GASSMAN — ADOLFO CELI — ANNA MAGNANI — ALESSANDRO MOMO — ANOUK AIMEE — CLAUDIA CARDINALE

PERFUME DE MUJER

3ª SEMANA

CINES Y TEATROS

CENTRO

AVENIDA - Hoy de 13.30 a 24 hs: "ROLLERBALL, GLADIARES DEL FUTURO" y "EL COMANDO DEL SINDICATO".

AMERICA - Hoy de 14 a 24 hs.: "EL CIUDADANO SE REBELA" y "DEMASIADO RIESGO PARA UN SOLO HOMBRE". Trasnoche: "CARAMBOLA" y "PLATA DULCE".

CENTER - Hoy de 14 a 24 hs. "DE LA PRIMAVERA AL VERANO", "VIVIR HOY, MORIR MAÑANA".

CINEMA - Hoy de 14 a 24 hs. "LA CIUDADELA DE LOS ROBINSON"; "LA NOCHE DE LAS NARICES FRIAS".

CONDOR - Hoy de 14 a 24 hs. "EL ULTIMO AVENTURERO", "KU-FU... DE SICILIA CON FUROR".

CITY - Cerrado por vacaciones.

LUXOR - Hoy de 14 a 24 hs. "LA CARRERA DEL SIGLO"; "EL FESTIVAL DEL DIBUJO".

LAVALLE - Hoy de 14 a 24 hs. "PERFUME DE MUJER" y "JUANITA NALGAS DE ORO". Trasnoche 0.45 hs.: "ME LLAMAN BIG ZAPPER".

OPERA - Hoy, de 14.15 a 24 hs.: "JOE Y MARGARITO" y "EL GRAN BUSTER KEATON". - Trasnoche "EL DIA DEL ATENTADO" y "QUE EL DIABLO TE PERDONE".

PREMIER - Hoy de de 14 a 24 hs. "INFIERNO EN LA TORRE" y "VARIEDADES". - Trasnoche a las 0.45 hs. "INFIERNO EN

ROXY - Hoy de 13.45 a 24 hs. "UNA VEZ NO BASTA" y "CUIDADO CON LA SELVA". - Trasnoche a las 0.45 hs. "DINERO SANGRIENTO".

AUTOCINE BROADWAY - Hoy de 21.30 hs. "EL CAMINO DEL ARCO IRIS" y "MATA O MUERE" - Trasnoche a las 05.5 hs. "QUIEN LE TEME A VIRGINIA WOOLF" y "¿QUE HAGO, CAMBIO MARIDO".

EL CERRO CINE AUTO - Hoy a las 21.30 "LA RAULITO" y "EL HIJO DEL ZORRO - Trasnoche a las 0.45 "NOCHE DE BODAS" y "LA GUERRA DE LOS HUEVOS".

AUTO CINE MENDOZA - Hoy a las 21.30 hs. "BARRIO CHINO" y "SABADO INESPERADO" - Trasnoche 0.55 "BARRIO CHINO".

GODOY CRUZ

CEC. - Hoy 21.30 hs. "Defendiendo al ciudadano" y "Carcajadas de Laurel y Hardy".

PLAZA - Hoy 21.30 hs. "Ahora mi nombre es nadie" y "Lepke". Trasnoche a las 0.45: Cambio de programa.

SPORTMAN - Hoy a las 21.30 "Juggernaut" y "Los tres discípulo de la muerte".

GUAYMALLEN

VICTORIA - Hoy 21.30 hs. "Espera la oscuridad" y "El detective impacable".

MAIPU

IMPERIAL - Hoy a las 21.30 y trasnoche a las 0.45 hs. "Esencia de un robo y "Operación

ARGENTINO - A las 21.30 y Trasnoche a las 0.45 "Virilidad y "Marido en vacaciones".

PALMIRA

COLON - Hoy a las 21.30 "Los chiflados dan el golpe" y "Yo tengo fe" - Trasnoche a las 0.45 "Los demonios" y "Las chicas del lunes".

SAN MARTIN

CERVANTES - Hoy a las 21.45 hs.: "La batalla del planeta de los simios" y "El emperador del norte". Trasnoche 0.45: cambio de programa.

MAYO - Hoy a las 21.45 hs. "El aventurero del año II" y "El regreso del alto rubio".

MONUMENTAL - Hoy a las 21.30 hs.: "La jaula" y "Un sicilem" y "Confesiones de una azafata sueca".

RIVADAVIA

DUCAL - Hoy a las 21.30 hs. "La conversación" y "En contra de la organización".

LA CONSULTA

REAL - Hoy 22 hs. y trasnoche 0.45 "Molino negro" y "Asesinos S.A.".

TUPUNGATO

ARTEMISIA - Hoy a las 21.30 hs. "Bandidos" y "Petete y "Trapito".

SAN RAFAEL

IDEAL - Hoy: de 14 a 24 hs. "El perseguidor implacable" y "La fuga increíble" - Trasnoche a las 0.45 hs. "El perseguidor

HOY
Trasnoche 0,45 hs.
GARY COOPER
BURT LANCASTER
VERACRUZ
cine GRAN REX

Notas Sociales

Bodas de oro

Con motivo de celebrar las bodas de oro el señor Roberto González Ramírez y su señora Juana Manuela Parejas, se ofició una misa de acción de gracias en la capilla del Colegio María Auxiliadora y hoy, el señor Roberto González Parejas y su señora Irma Malnis les ofrecerán una recepción en su residencia de San Rafael.

Casamientos

Se bendecirán hoy los siguientes casamientos:

De la señorita Graciela Patiño y el señor Andrés Sancho a las 22.15, en la basílica de San Francisco. Serán padrinos los señores José Patiño y su señora Trinidad Barrera y Bartolomé Sancho y su señora Nélida Astie.

—De la señorita Lidia Marta Pasclucco y el señor Leonardo Adolfo Olivera a las 21.45, en la capilla del Colegio María Auxiliadora. Serán padrinos el señor Osvaldo José Olivera y su señora Gloria Antonia Rodríguez.

—De la señorita Celia Hilda Mariani Mouliné y el señor Aldo Desiderio Coria Morgante a las 22.15, en la capilla del Colegio María Auxiliadora. Serán padrinos los señores Ernesto Mariani y su señora Celia Mouliné y Desiderio Coria y su señora Ana Morgante.

—De la señorita María Cristina Monge y el señor Ricardo M. D'Amico a las 21.30, en la capilla del Colegio María Auxiliadora. Serán padrinos los señores Hugo Alberto Monge y su señora Margarita Brid Pagola y Vicente D'Amico y su señora María Ester Viola.

—De la señorita Alejandra Robert y el señor Antonio Serrat a las 22.30, en la parroquia de San Agustín. Serán padrinos los señores Rafael Robert y su señora Haydée Rodríguez y Francisco Serrat y señora.

—De la señorita Silvia Beatriz Zanichelli y el señor Antonio Moisés Leyton Giménez, en la parroquia Jesús Nazareno, de Godoy Cruz. Serán padrinos el señor Carlos Malisani y su señora María Zanichelli.

—De la señorita Beatriz E. Díaz y el señor Ramón Román a las 22, en el Santuario María Auxiliadora de Rodeo del Medio. Serán padrinos el señor Jesús Bordín y su señora Eva Román.

—De la señorita Ana María Ortega y el señor José Alberto Cáceres a las 23.30, en la parroquia San Vicente Ferrer. Serán padrinos el señor Roberto Luis Bellelli y su señora Juana Moricci.

—De la señorita María C. Cano y el señor Vicente L. Muñoz, en la parroquia de la Sagrada Familia, de Villa Nueva. Serán padrinos el señor Domingo Soria y su señora Leonor Aguirre.

Compromisos

En la intimidad se formalizó el compromiso de la señorita María Elia Cocconi Castell y el señor Juan Carlos Molina Avendano.

Demostraciones

El señor Alfredo Sereno Ugarte y su señora Esther Margarita Mácola brindarán hoy una copa de champaña a la señorita Liliana Teresita Boero Montero y al señor Enrique Edgardo Alvaro, con el objeto de festejarles su próximo casamiento.

—Para despedir de la vida de soltera a la señorita María Patricia Soler Corvalán, la señora Monica Beatriz Soler Corvalán de Carrillo y la señorita María Elena Soler Corvalán le reunirán hoy a sus amigas en un cóctel.

—Un grupo de amigos de la señorita Estela Nélida Sposato y del señor Ricardo Nelson Ochoa, quienes en breve contraeran matrimonio, les ofrecerá hoy una comida en la residencia del señor Pedro Abarzúa y señora.

Misas impetratorias

La Sociedad de Beneficencia de Mendoza, hará oficiar una misa hoy, a las 20, en la iglesia de la Compañía de Jesús, para pedir por la felicidad de la señorita María Patricia Soler Corvalan y del señor José Antonio Santos Ruano.

—Hoy, a las 20.30, en la parroquia de Santo Domingo, la señorita Haydée Jabalera mandará rezar una misa para rogar por la felicidad de la señorita Isabel Mercedes Tosi y del señor Julio César Chávez.

—En el camarín de la Virgen de las Lagrimas de la parroquia de Don Orione, se oficiará una misa hoy, a las 10, para impetrar por la felicidad de la señorita María Elena Rivero Ramazzi y del ingeniero Pablo E. Sisto, ofrecida por María Eugenia y María Fernanda Alvarez, y mañana, a las 12, en la parroquia de San Agustín, la señorita María Teresa Ramazzi les hará oficiar otra misa.

—Para pedir por la felicidad de la señorita Norma Caliri Colombo y del señor Ramón Eduardo Saumell Frías, sus familiares harán rezar una misa hoy, a las 20.30, en la capilla del Colegio María Auxiliadora.

—Hoy, a las 19.30, en la capilla del Colegio María Auxiliadora, se oficiará una misa para impetrar por la felicidad de la señorita Raquel Beatriz Castillo Torriglia y del señor José Roberto Ruffa Guerrero.

Enfermos

Fue operada con resultado satisfactorio la señorita Marisa Teresa Arias Picallo.

BUENOS AIRES, 30 — Se recupera la señora Raquel Guevara Palencia de Corvalán Nanclares.

Misas y funerales

Se oficiarán misas:

Hoy, a las 8.30, en la capilla del Colegio María Auxiliadora, por las almas de las señoras Adela Miralles de Diez y Alcira de Simón, ofrecida por el Grupo de Oración del Padre Pío.

—Hoy, a las 20, en la parroquia de San Agustín, por el alma del señor Antonio Ricardo Blas Pérez Correa.

—Mañana, a las 11, en la capilla de Nuestra Señora del Perpetuo Socorro, de Godoy Cruz, por el alma de la señora Lucía Arce de Guarnieri.

—Mañana, a las 12, en el templo de San Juan Bosco, por el alma de la señora Juana Manetti de Londrillo.

—Mañana, a las 10, en la basílica de San Francisco, por las almas de Vicenta Peralta y Francisco Pérez.

—Mañana, a las 11.30, en la capilla San Cayetano, de Godoy Cruz, por el alma de María Luisa Yoben de Zuloaga.

Asume hoy el director de Radio Libertador

Hoy, a las 11, en salones de LV 8 Radio Libertador, asumirá el nuevo director de esa emisora, señor Ricardo Nicolás Pierro. Será puesto en funciones por el subsecretario de Prensa y Difusión de la Presidencia de la Nación, señor Alberto Sáenz Foster, quien arribará a nuestra ciudad en la mañana de hoy.

El señor Pierro se ha desempeñado durante aproximadamente 30 años en la profesión de locutor; ha sido diputado provincial por el justicialismo y ocupó el cargo de secretario general del Sindicato de Locutores. En 1955 era integrante de la mesa de la C.G.T. Regional.

Actividad política

Movimiento de Integración y Desarrollo

Deficiencias en el sistema electroenergético. — El grupo parlamentario del MID, presentó un proyecto solicitando a las autoridades nacionales definiciones sobre política energética y la situación del sector.

El documento que consta de 7 puntos interroga sobre las causales de "la parálisis que afectan a los proyectos electroenergéticos nacionales y provinciales. Racionamiento energético; Demora en la puesta en marcha de las centrales de Luján de Cuyo, Agua del Toro, Futaleufú, Cabra Corral y Central Costanera Nº 6; Si tiene conciencia que la situación a corto plazo adquiere el grado de crítico y hacia fines de la década el panorama será desolador ya que: El complejo ALICORA no ha despegado entre otras razones por la adjudicación de las turbinas a una empresa mixta argentina checoslovaca inexistente y fruto de la voraz imaginación del grupo Gelbard; la puesta en marcha de Salto Grande, sólo se concretará más allá de 1980, no habiéndose adjudicado aún buena parte de los equipos y obras; Yaciretá-Apipé se verá postergado de 1980 hasta aproximadamente 1985 y la meta de una central nuclear por año de 600 MW anuales fijada a partir de 1974 se ha visto reducida a una central en operación y la otra —la de río Tercero— se encuentra demorada en su construcción en bastante más de un año.

El panorama investigativo del MID se amplía a las fuentes naturales de petróleo, carbón y gas.

Partido Justicialista

Movimiento "Unidad y Acción". —Para dejar establecidos los objetivos que mueven a la "Lista Celeste" a presentarse en las elecciones internas del Justicialismo, el secretario general del Movimiento, señor Emilio Marchena, formuló declaraciones.

Entre otras cosas destacó que "no se trata de un nuevo sector de opinión dentro del Justicialismo en la provincia, sino de un permanente vehículo doctrinario de la Doctrina Nacional Justicialista".

"Nuestros principios —dijo después— son precisamente la permanente defensa del programa doctrinario que trazó el general Perón en su prédica para la consolidación definitiva de la Comunidad Organizada". Además indicó que su lista, "propugna una permanente unidad y férrea lealtad de hombres y mujeres dirigentes del partido, para que éste sea el único fiscalizador y responsable de sus representantes en los cuerpos colegiados y de los funcionarios de gobierno".

Finalmente "rechazan cualquier comentario con respecto a alianza o ententes con otras listas, circunstancialmente adversarias en esta elección, no descartándo ninguna posibilidad de diálogo con aquellas que mantengan los mismos principios de conducción y lealtad doctrinarios".

Agrupación "17 de Octubre". — La mesa ejecutiva, presidida por el teniente coronel Horacio Alberto Farmache, hizo saber a los afiliados de Las Heras y Luján, que la junta departamental en cada uno de ellos está integrada de la siguiente forma: Las Heras, secretario general, Ernesto Videla; secretario administrativo, José Anglani; de organización, Eduardo Martínez; político, Enrique Escobar; gremial, Pedro Luquez; juvenil, Raúl Roque; financiero, Pedro Pujadas; de afiliación, Juan Guevara; de adoctrinamiento, Luis García; de movilidad, Jael Galazzo; de actas, Domingo Lucero; de prensa, Pedro Miranda.

Hostería Cerro de la Gloria
Hostería Cerro de la Gloria
JARDIN ZOOLOGICO
Cena Super Show
con
• Jean Duval
• Palito Ortiz
• Chango Bagualero
• Roberto Marcó
• Pacho Barros
y muchos más
MENU:
Jamón Glacé - Suprema de Pollo Grissé - Chatebriaund con jardinera de legumbres y Postre helado.
Reserve su mesa al Tel. 250130
31|1|F|31|1

PRENDAS DE CUERO
UNICA OPORTUNIDAD
Montgomery Gamuzado Integramente Forrado $ 1.800
PRECIOS DIRECTAMENTE DE FABRICA
HOY SABADO de 9 a 13 y de 18 a 21 hs.
DERQUI 192 — GODOY CRUZ
31|1|C|055|31|1

HOY RESTAURANTE LA POSTA
SENSACIONAL...
ARGENTINO LEDESMA
Y GRAN SHOW ARTISTICO
Empanadas - Pollos - Humitas en Chala y Parrilladas
SAN MARTIN 1297 - GODOY CRUZ
RESERVE MESA AL TELEF. 221311
MAGIO
30|1|F|43264|31|1

RESIDENCIA
A un paso playas y dos cuadras del casino. Ambiente familiar
Av. SAN MARTIN 611 — PASAJE LIMA CASA 7
TELEFONO 883918 - VIÑA DEL MAR - CHILE
31|1|C|056|31|1

GRAN CENA SHOW
Restaurant y Parrilla EL CASTILLO
MENU: Matambre casero, con rusa; tomate relleno; parrillada; chivo; pollo y lechón - Postre y café.
$ 250.-
RESERVAS AL TELEFONO 217393
Avenida Champagnat, frente a la iglesia El Challao.
31|1|F|43194|31|1

cantina "EL LOBO"
HOY y todas las noches
GRAN PARRILLA
EXTRAORDINARIO SHOW
MUSICA BAILABLE
FRESCO JARDIN, SI HAY MAL TIEMPO HABILITAMOS SALON COMEDOR
* TERESITA y EL PAMPEANO
Percusión PASCHERO (revelación en folklore)
* LA REVISTA de la RISA (reyes de la fonomímica)
* JOHNY TRINIDAD (El showman de América)
* HUGO SALAS (la voz tanguera de América) en la dirección y conducción artística.
Chef: Alfredo Escobar
CLUB GIMNASIA Y ESGRIMA
(En el Parque)
Reserve su mesa a los teléf.: 216322 y 230271
31|1|F|31|1

HOY Restaurante "EL VASCO PIOLA"
¡TANGO EN ALTO NIVEL!
• JORGE SOBRAL • ARGENTINO LEDESMA
RESERVAS DE MESA AL TELEF. 214913 - CORDOBA 226 - MZA

el restaurant del DRUGSTORE
COCINA INTERNACIONAL
AIRE ACONDICIONADO
EN PLENO CENTRO
AV. ESPAÑA 990 MENDOZA
MAGIO

GIMNASIA
MARIA CRISTINA HIDALGO
INICIA 2 DE FEBRERO
(10 a 12 y 18 a 21 horas)
CLUB ESPAÑOL -:- España 948 -:- CIUDAD
31|1|F|43312|1|2

ROXY GRAN EXITO!
Ellos lo tienen todo, pero la fama y la riqueza no pueden evitar la intriga, la promiscuidad y el odio...
"Una Vez No Basta"
Kirk Douglas Alexis Smith David Janssen George Hamilton
Melina Mercouri Brenda Vaccaro Deborah Raffin Dan January
TECNICOLOR
PROHIBIDA MENORES 18 AÑOS

SCRUM
EL PRIMERO EN LA RUTA PANAMERICANA
PRESENTA
HOY
31 DE ENERO DE 1976
RECITAL SHOW
ALICIA MERLO
COCO CUADRA
RAUL LUZURIAGA
ELSA MERLO
WALTER SABATINI
TONY REZ MASUD
PEPE ARRA
ALBERTO JURY
30|1|C|806|807|31|1|AD

AQUI ESTA SU MEJOR TRASNOCHE
HAGAN CORRER LA BOLA
AHORA NOS LLAMAN
CARAMBOLA
MICHAEL COBY/PAUL SMITH
COLOR Un film de FERDINANDO BALDI
HOY cine América REFRIGERACION
ROD STEIGER
LEE REMICK
TREVOR HOWARD
RICHARD JOHNSON
producción PETER SHELL
dirección DON SHARP
EL DIA DEL ATENTADO
PROHIBIDA MENORES 18 AÑOS
COLOR
PRIMER GRAN ESTRENO 1976
...imposible de detener
HOY cine OPERA AIRE ACONDICIONADO

AVISOS CLASIFICADOS

Compra y Venta de Propiedades

A PROPIETARIOS directos, compramos casas, departamentos, fincas, lotes, terrenos, galpones, negocios, etc., les aseguramos el mejor precio de plaza y condiciones de venta. C. E. Barrera Oro. Mitre 1378. - Ciudad. - Teléf. 257726 y 251537. 23|1|F|50740|31|1

A ESTRENAR o en construcción compro casa. Apta Plan Banco. Benavente 591 Godoy Cruz. T. 223536. 31|1|C|943|2|2

A PROPIETARIO compro urgente chalet zona residencial ó departamento céntrico. Gran contado. Total hasta $ 280.000.000. Teléfono 244790. 29|1|F|42679|31|1

A PROPIETARIO compramos casa, departamento, lote o finca. Godoy & Pelaia. Máxima seriedad, Inmobiliaria. Gutiérrez 585. Tel. 258543 - 251597. 31|1|F|43326|31|1

A ESTRENAR departamento frente al Parque. 3 dormitorios, demás dependencias, calefacción central. San Lorenzo 231 C. 31|1|C|051|31|1

A PARTICULAR vendo hermosa antisísmica, 3 dormitorios, Bº Residencial Sta. Ana. Coplapó 500, Bº Sta. Ana. 31|2|C|60|1|2

AMPLIFICADORES estereofónicos Kits parlantes bafles. Fábrica todo audio Alem 265. 29|1|C|381|4|2

ANTISISMICO departamento, oportunidad vendo - 225579. 30|1|T|1913|31|1

APROVECHE lote pleno centro, 1.000 m2., frente 20 m., a pesos 110.000 el metro. Moreno Vivienda. Teléfono 225842. 29|1|F|37870|31|1

APROVECHE Sexta Sección, antisísmica, 2 dormitorios, terreno 259 m2. Contado $ 95.000.000 y facilidades. Moreno Vivienda. T. 225842. 30|1|F|37882|2|2

APROVECHE: Propietario vende casita antisísmica, tres años en Barrio Santa Ana, tres dormitorios, living-comedor, cocina, baño completo, placares, patio con churrasquera, jardín frontal. Entrega y escrituración inmediata. Acepto a cuenta automóvil 1973 en adelante, efectivo y convenir, escucho ofertas contado. Visite hoy, Cuyo 1155, Bº Santa Ana. 31|1|C|054|1|2

ATENCION Sindicatos, centro Godoy Cruz 130.000 metros nivelados, todos servicios. Precio de venta convenir. Vende Venier. Perito Moreno 398 Godoy Cruz. 31|1|F|43164|31|1

ANTISISMICA, 3 dormitorios, Barrio Empleados de Comercio, Gilén. Vendo o permuto por mayor. Amplias facilidades. Godoy Cruz 290, Mendoza. 31|1|F|43354|1|2

ANTISISMICA, 5ª Sección, 2 dormitorios, dependencias servicio. Anticipo 110.000.000. Saldo convenir. José Federico Moreno 1575. 31|1|F|43373|2|2

ANTISISMICA, 2 dormitorios, dependencias. Anticipo, 70.000.000. Saldo convenir. José Federico Moreno 1575. 31|1|F|43382|2|2

BARRIO Santa Ana, hermosa antisísmica, con mejoras, 3 dormitorios, vendo con muchas facilidades. Godoy Cruz 290, Mendoza. 31|1|F|43356|1|2

COMPRO urgente chalecito ciudad o alrededores. Excelente contado. Total hasta $ 150.000.000. Tel. 244790. 29|1|F|42676|31|1

COMPRO urgente, casa adobe. Pereyra. Reconquista 170, G. Cruz. Teléf. 222269. 31|1|F|37909|2|2

CASAS antisísmicas para plan Banco necesito operaciones contado. Basile. 262356. 31|1|F|43339|1|2

CONTADO total: compro lote. Bº Bombal, 5ª o 6ª sección. Teléfonos 244511 y 256802. 31|1|F|43396|3|2

CASA o departamento a terminar o con dos años construido. m$n. 90.000.000. Saldo convenir. Teléfono 252885. 31|1,C|81|31|1

COMPRO casa antisísmica, de particular a particular, 2|3 dormitorios y demás dependencias. Tratar: Martín Zapata 133, Ciudad. Tel. 254870. 31|1|C|92|1|2

CASA muy buena vendo 3|dormitorios, garaje, 2|cuadras Paso de los Andes. Bragazzi. Paso de los Andes 1884, Godoy Cruz. 31|1|C|82|31|1

CHACRAS DE CORIA: Fracción 1.000 m2. vendo. Arboles añosos. Agua río Blanco. Pueyrredón 2431 - Chacras. 31|1|F|43174|31|1

DE PARTICULAR a particular, compro 500-1.000 m2, zona La Puntilla, Benegas, tratar horario comercio, 250432. 30|1|T|01928|1|2

DEPTO. zona privilegiada último disponible sobre Colón y Mitre. 2 dormitorios, dependencias. Mitre 685. 31|1|T|01932|1|2

DEPARTAMENTO s|Mitre a mts. Casa Gobierno, a estrenar, dos dormitorios y demás. Total, 1.800.000, facilidades. Rondeau 131, Mendoza, de 16 a 21 hs. 31|1|F|43394|31|1

DEPARTAMENTO interno, 3 dormitorios, sobre avenida San Martín. Total, 40.000.000. Contado 50%. José Federico Moreno 1575. 31|1|F|43379|2|2

DEPARTAMENTO 2 dormitorios, dependencias, interno, Dorrego. Anticipo 18.000.000 y facilidades. José Federico Moreno 1575. 31|1|F|43376|2|2

FINCA Corralitos 4 Has. 1 parral, resto chacra, d|agua, bien ubicada. Contado y facilidades. Negri. Libertad y Quintana - V. Nueva. 290712. 31|1|C|010|31|1

FINQUITA s|Ruta Lavalle a 2 Kms. Villa, pozo, pileta, casa, gallineros. Ideal criadero. Contado y facilidades. Negri. Libertad y Quintana V. Nueva - 290712. 31|1|C|010|31|1

FINCA Isla Chica Maipú 15 Hectáreas Olivos, viña, riego surgente, vendo, facilidades. San Lorenzo 231. T. 245272. 31|1|C|051|31|1

FINCA 11 Has. Corralitos 7 parral resto nivelado casa derecho riego pozo liquido hoy $ 1.400.000. Recibo automóvil. 261973. 31|1,F|43162|31|1

FINCA compro 5 Has. aproximadamente en Gral. Alvear o San Rafael. Escribir a F. García C. Correo 199 - San Rafael. 31|1|F|43196|1|2

FINCA, 10, 12 hectáreas, parral o viña, compro a propietario directo. Fuerte contado, hoy. Godoy Cruz 290, Mendoza. 31|1|F|43352|1|2

FINCA 10 Has., Lavalle, pozo 4 Has. parral lambrusco, nuevo. - Tels. 291527-261026. 31|1|C|99|31|1

GALPON con fuerza, 180 mts.2 terreno, edificación al frente, entrada vehículos, centro de Villa Nueva. Tel. 222338. Horario comercio - 291261. 30|1|F|43254|1|2

INMOBILIARIA DIAZ, compra casas, departamentos, lotes, fincas para numerosos pedidos. Precios convenir. Teléfono 215961. José Federico Moreno 1575. 29|1|F|42655|3|2

LOTE 5ª Sección, 1.000 m2. Total 280.000.000. Propietario, teléfono. 293099. 25|1,C,540|31,1

LOTE esquina en San José, buena ubicación, vende dueño. Pringles 1797 - San José. 31|1|C|000|31|1

LOTE 110 mts. luz y agua, 1 pieza, garaje y baño. Araujo L. 15. Ma. Q. Barrio Minotto. V. Nueva. 31|1|C|009|31|1

LOTE Barrio Santa Ana o la Floresta compro. Teléf. 260922 y 257974. 31|1|T|4230|1|2

LOCAL negocio, 150 m2., calle S. Juan, a metros V. Zapata, transfiero llave. Tels. 291527-261026. 31|1|C|99|31|1

LOTE 119 m2., 150.000, departamento altura losa, oportunidad, vendo. Bouchard 258, Godoy Cruz. 31|1|F|37918|31|1

SAN JOSE nueva, 3 dormitorios, dependencias servicios. T. 2.200.000. Navarro. 251410. 31|1|T|1952|31|1

TERRENO en San Luis, vendo, zona turística (65x45), agua y luz, acepto permutas. - Buenos Aires 330 - 3º "C". T. 254439. Mendoza. 31|1|C|571|1|2

URGENTE por ausentarme vendo casa en Dorrego, 2 dormitorios, un comedor, cocina y baño, garaje, 550, con facilidades. Godoy Cruz 1933. San José. 31|1|T|01949|31|1

VENDO casa antigua muy buen estado, 10,50 x 55, con gas, cloacas, teléfono, 250.000.000 total. Paraguay 2656. Ciudad. 28|1|C|176-77|1|2|D.

VENDO lote interno, cerquita Coronel Díaz, 2 viezas. Recibo automotor. Alberdi 135. 31|1|C|033|034|31|1|D

VENDO en Santiago de Chile industria metalúrgica $ 500.000 por viaje con casa, piscina, jardín, arboleda, etc. Interesado ver o escribir Alonso o Valle 1110. Santiago. 31|1|T|01955|1|2

VENDO casa a terminar con losa, recibo vehículo. V. López y Planes 1437 - San José. 31|1|C|601|1|2

VENDO lote o permuto sobre Av. San Martín o una cuadra de Atomo. Tratar San Martín 2501 Las Heras. 31|1|C|963|1|2

6ta. SECCION vendo casa antisísmica 3 plantas, confortable, todo servicio y dependencias. Recibo automotor. Tratar: Sr. Aldo. Teléfono 214824. 30|1|C|771|31|1

6ª SECCION: 2 plantas, z|residencial, 3 dormitorios, dependencias, servicios, otras comodidades. T. 2.800.000. Navarro. 251410. 31|1|T|1952|31|1

Compra y Venta de Negocios en General

BOITE acreditada con propiedad. total 200.000.000. Recibo permuta. José Federico Moreno 1575. 31|1|F|43391|2|2

CARNICERIA única en 2 kilómetros a la redonda, gran venta, maquinarias nuevas, por no poder atender vendo. Barrio Policial, manzana H, casa 18. Bermejo. Atiendo de 8 a 13 horas. 29|1|C|642|4|2

CAFE, bar, restaurante, instalaciones, total 100.000.000, contado 50%. José Federico Moreno 1575. 31|1|F|43388|2|2

DESPENSA, rotisería, 5ta. Sección. Instalaciones, vivienda, anticipo 45.000.000. José Federico Moreno 1575. 31|1|F|43385|2|2

KIOSCO vendo mercaderías varias mostrador, carameleras, cigarreras, cartel, sin local. Cervantes 496 Godoy Cruz. Tel. 222364. 31|1|C|903|1|2

PELUQUERIA damas con excelente clientela vendo por ausentarme. Tratar: O'Brien 456. San José. 30|1|T|1905|2|2

SALON p|negocio s|Avda. Libertad 50 mts2. nuevo, ideal profesional. Oficina. Recibo automóvil. Negri. Libertad y Quintana. V. Nueva - 290712. 31|1|C|011|31|1

VENDO reparto flambre sin vehículo, $ 75.000, facilidades. Burgos 645, Las Heras, Teléf. 253255. 30|1|C|848|1|2

VENDO negocio sobre calle Las Heras. Tratar Las Heras 562, Ciudad. 31|1|C|029|3|2

VENDO criadero conejos. Avellaneda 4893 Bermejo - Gilén. 31|1|C|689|1|2

VENDO Kiosco de frutas y verduras. Tratar en el mismo calle Gomensoro esq. Entre Ríos, Gilén, o calle Catamarca 1630 Dpto. Las Heras - Mza. 31|1|C|909|31|1

COMODA mediana moderna y mesita centro. Chuquisaca 1202 Bº Judicial G. C. Colectivos 8 y 9. 30|1|C|974|975|1|2|AD

CAMAS 1 plaza colonial, 4 tipos guatambú, $ 1.980, mesas americanas $ 1.480, elásticos madera 1,30, 1,40, 0,80, 0,83 vendo. Copacabana 102. Las Heras. 29|1|C|642|4|2

Compra y Venta de Automotores y Cubiertas

A - VENDEMOS, permutamos: Cien unidades. Automoviles, pick-ups, estancieras, jeeps, ómnibus, camiones Diesel, nafteros, volcadores, ruteros, acoplados, tractores. Todas las marcas y modelos, para distintas necesidades y posibilidades. Visite gigantesca exposición. "Miguel Angel Ricciteri Automotores". San Luis 540. 28|1|C|345|7|2

A. GILERA Spring. Compro contado. Jorge Newbery 718. Tel. 258143. 29|1|C|555|3|1

¡A TRABAJAR ya mismo! Vendo regio camión De Soto 63, motor Perkins 102 a destapar, motor y caja idem, alta y baja, volquete 12.000 kilos, doble baranda, 7 cubiertas impecables. Recibo casa, autos, materiales de construcción - Oliveri. Alvear 1823. Villa Hipódromo. 30|1|C|926|31|1

A RAMBLER Ambassador 1965, contado únicamente, $ 120.000. Vende Pecas Automotores. Buenos Aires 344. 30|1|F|43202|31|1

A CAMION Ford 38, con volquete, motor reparado a nuevo. Muy buen estado. Vende: Pecas Automotores, Buenos Aires 344. 30|1|F|43204|31|1

A RENAULT 4-L 1966, buen estado. Vende: Pecas Automotores. Buenos Aires 344. 30|1|F|43206|31|1

A FIAT 600|37 vendo flamante Italia 1741 - Trapiche. 31|1|C|014|1|2

A PERMUTO por Rastrojero 1968 en adelante Rural DKW a toda prueba, pago diferencia contado. Paso de los Andes 752, Cdad. 31|1|C|079|1|2

A $ 20.000 vendo Ford 38 urgente Fray L. Beltrán 2752 Las Heras. 31|1|C|934|1|2

A PARTICULAR vendo Jeep Mehari 71, impecable, recibo menor. Luzuriaga 794. 31|1|C|106|1|2

A PARTICULAR vendo Renault 4-L mod. 1965, contado 12.000.000. Arizu 255. G. Cruz. Tel. 244026. 31|1|T|1954|31|1

AL CONTADO compro autos medianos o chicos, modelo 1970, en adelante, patente Mendoza. José Vicente Zapata 236, Mendoza. 27|1|F|42971|31|1

AMPLIFICADORES estereofónicos Kits, parlantes auto, radios, toto audio. - Alem 265. 29|1|C|381|4|12

ATENCION: Motocarga Luján vendo; recibo moto. - Godoy Cruz 984 - Guaymallén. 30|1|C|812|31|1

AMI 8-71, líquido hoy a toda prueba, Lavalle 333, Cdad. 31|1|C|093|1|2

APROVECHE Rastrojeros 68 65 4L 67 vendo. Vieytes 364 Las Heras paralela Roca. 31|1|C|911|1|2

ATENCION vendo 4-L 64, impecable, recibo moto, motoneta. Luzuriaga 794. 31|1|C|106|1|2

BEDFORD 61 c|motor 65, vendo, Benavente 4457, Villa Nueva. Tel. 261155. 30|1|F|43138|31|1

BUEN lote excelente ubicación, vendo o permuto por automotor, Lavalle 333, Cdad. 31|1|C|093|1|2

BUGGY vendo contado. Ver después de las 18 horas. Agustín Alvarez 150. Ciudad. 31|1|T|1966|1|2

CAMIONETA Dodge D100 mod. 69. Permutas. Facilidades. 9 de Julio 1160 - 7º Piso - 5 - Ciudad. 31|1|C|019|31|1

COMPRO unidades usadas, modelo 62 en adelante Buenos Aires Nº 344. Mza. 1|10|F|31470 Pte

COMPRO autos, camionetas, pago contado, recibo en consignación. San Martín 1192, Las Heras. 30|1|848|5|2

CAMIONETA o furgón D.K.W. compro contado. Salta 1345 de 17 a 21 horas. 31|1|C|040|1|2

COMPRO Rastrojero 66 al 68 contado. Cervantes 2511 G. Cruz. 31|1|C|032|1|2

CAMION Chevrolet 47, Sapito Ford 46, camioneta Ford 46-61. Avellaneda 630, Villa Nueva. 31|1|F|43367|31|1

CITROEN 67, impecable, particular vende, Mármol 2253, Barrio Kolton, G. Cruz. 31|1|C|099|31|1

COLECTIVO Mercedes 64. Vendo urgente motor reparado a armar. Permuto. Godoy Cruz 1077. S. José (Bowling). T. 259668. 31|1,T|1968|31|1

COMPRO Ford naftero doble cabina. Teléfono 255793. 31|1,C|912|31|1

CAMION De Soto 58 Gasolero, volquete, alta baja, vendo permuto. Jujuy 720 Ciudad. 31|1|C|978|1|2

CAMBIO mi Renault Dauphine modelo 61 en perfecto estado por Estanciera Cross Country o coche Rambler, diferencia pago solamente en cuotas. Juncal 1730 Villa del Parque, Godoy Cruz. 31|1,C|979|31|1

CARROCERIA Rutera seminueva vendo Maza 186 Gral. Gutiérrez. 31|F|43185|1|2

CAMION Dodge DP600 - 1970, frenos a aire, carrocería rutera con gomas nuevas, ideal para empezar a trabajar, vendo o permuto. Contado y facilidades. Perú 2950 ciudad. 31|1|C|101|1|2

COMPRO contado Fiat 600 - 1500, 4-L o Jeep del 65 al 70. Cervantes 2098. Godoy Cruz. 31|1|F|37912|1|2

COMPRO camioneta o coche grande de 70 en adelante no importa estado motor. Joaquín V. González 627. G. Cruz. T. 225883 - 224415. 31|1|F|37904|31|1

CUPE Torino 73, Fiat Multicarga 66, Plymouth 51, vendo. Colón 627. Ciudad. 243820. 31|1|C|047|31|1

CHEVROLET 64 camioneta Diesel de fábrica $ 350.000. Carril Barrancas. El Jume. Bicicletería Robledo. 31|1,C|022|023|1|2|D

CHEVY 250 mod. 1970 perfecto estado vendo contado únicamente. Uruguay 727 Ciudad. 31|1|C|745|1|2

D.K.W. Auto Unión, buenísimo, dueño vende, permuta. Lamadrid 336. Ciudad. 31|1|C|061|31|1

FIAT 128-73, vendo. Benavente 4457, Villa Nueva. Tel. 261155. 30|1|F|43148|31|1

FIAT 1100-61, vendo. Benavente 4457, Villa Nueva. Tel. 261155. 30|1|F|43142|31|1

FIAT 1100-62, vendo. Benavente 4457, Villa Nueva. Tel. 261155. 30|1|F|43144|31|1

FIAT 125-72, vendo, permuto, San Martín 1192, Las Heras. 30|1|848|5|2

FURGON D.K.W. 1963, como nuevo, contado, facilidades. San Martín 1192 Las Heras. 40|1|C|848|3|2

FORD 350|61 c|Perkins 61, vendo Benavente 4457. Villa Nueva. - Tel. 261155. 30|1|F|43136|31|1

FIAT 1500|66, vendo contado urgentemente. Juan B. Justo 233. - Dpto. 2 - Ciudad, Mendoza. 31|1|F|43334|31|1

FIAT 1500 cupé 1967 equipado. Precio total 218.000 y Ford Falcon 1966, Total 235.000. Recibo auto chico. Diferencia contado. Montecaseros 2866. 31|1|T|1969|1|2

FIAT 600 70 y Renault 69 mendocinos vende dueño. Newberry 241 Ciudad. 31|1|C|941|1|2

FIAT 128 - 1972, nuevo vendo permuto menor. Tiburcio Benegas 350. Godoy Cruz. 31|1|F|37905|31|1

GILERA 300 cilindradas bicilíndrica, 1970. Liquido $ 65.000 total. Lamadrid 336. Ciudad. 31|1|C|061|31|1

JEEP 58, vendo, Benavente 4457 Villa Nueva, Tel. 261155. 30|1|F|43140|31|1

JEEP IKA 1958, dueño vende, permuta. Facilidades. Lamadrid 336. Ciudad. 31|1|C|061|31|1

MOTO Vicentina 125 c.c. preparada, gusto juventud, una joya. Total $ 30.000. Facilidades. Permutas. - Nievas. Libertador Nº 280 - Palmira. 17|1|F|41667|17|1

MOTO Douglas 350 vendo, permuto. Teléfono 245369. Espejo 229. Dorrego. 31|1|T|1972|31|1

MOTO Alpino 73 cc. vendo Moreno 3492 Cdad Mza. 31|1|C|951|1|2

MOTO Puma 98 cc. vendo, reparada. Sobremonte 930. Dorrego. Guaymallén. 31|1|C|049|1|2

(Más avisos en la Pág. siguiente)

Compra y Venta de Muebles

A. BENTURINO Tel. 244335-248730 ofrezca muebles, antigüedades, artículos en general. Colón 669 3|3|Pte

A SELLA. Tel. 247447 - Martillero. Tiburcio Benegas 776 ofrezca muebles, artículos hogar máquinas usadas; dinero en el acto. 11|2|F|6972|Pte

A. MARTRANO - Martillero. Teléfono 247711 Aristides Villanueva 332, ofrezca muebles, antigüedades, maquinarias artículos generales pagamos mejor. Anticipamos dinero. 9|6|F|2325|Pte

HIERRO DE CONSTRUCCION Nº 4,2 al 25
OFERTA Nº 12 $ 390.-
TENEMOS CEMENTO PORTLAND
CORRALON AVENIDA
San Martín 145 — Las Heras — Teléfono 216980
28|1|F|365|3|2

CEREFINO ALONSO S.R.L.
UNICO AVISO: En cumplimiento de lo dispuesto por ley 20.744 Art. 107, notifica y emplaza por este único aviso a todo su personal temporario de cosecha de fruta y galpón de empaque de frutas ubicado en Ruta Carril Vista Flores s/n., Tunuyán, Mendoza, a presentarse los días 2, 3 y 4 de febrero de 1976, con documento de identidad y libreta sanitaria al día para ratificar su orden de reingreso por iniciación de nueva temporada, caso contrario consideramos espontánea renuncia a relación laboral.
31|1|C|921|31|1

ORO
Compramos Mejor Precio
A PARTICULARES Y COMERCIANTES
GALERIA TONSA - LOCAL A-14
10°11.F 25526 Pte

CONSERVADORA VITRINA - Vendo
Y cortadora de fiambre eléctrica. Tiburcio Benegas 959 - Godoy Cruz.
31|1|T|01965|1|2

COMPRO TONELES
Lunes - Martes - Miércoles
TELEFONO 259214
31|1|C|916|31|1

ORO
Pago $ 655 P. real O. F. honestidad y seriedad conviene y se trabaja más. Joyería "Martínez", San Martín y Alem. Gal. Rosso Local 9.
29|1|C|579|31|1

EMPLEADO PARA ESCRITORIO
Se necesita, servicio militar cumplido sepa dactilografía, conocimiento leyes laborales, etc. Escribir dando amplias referencias y pretensiones. Poste restante R.D. 7. Agencia Diario LOS ANDES. Balcarce 32 - San Martín.
28|1|F|43007|31|1|A

OFICIAL MECANICO
Con gran experiencia en equipo vial. Presentarse con certificados de trabajos anteriores en PREAR S.A. C. Rodríguez Peña Km. 7½ - Maipú. De 7 a 15 hs. Sr. BRUNO. Micro 10 - Vildoza.
31|1|C|819|1|2

EN PALMIRA
VENDO NEGOCIO
Con venta Quiniela y Lotería Anexo Golosinas y Revistas. Urgente - SAN ISIDRO 736 Rivadavia - Tel. 42587.
30|1|F|43285|1|2

Cobertura Chev. 74
COMPRO
Tratar: Puesto 325, Feria Guaymallén - Teléfono 262546
30|1|C|835,1|2

CABRIADAS
Hierro ángulo, varias medidas vendo ocasión. - San Martín Sur 576 - Godoy Cruz.
30|1|C|834|1|2

OPORTUNIDAD
Vendemos instalaciones de vidrieras, puertas, maparas, etc. Ver y tratar: SALTA 1899. Tel. 255646 - 251738 - 292278.
30|1|C|747|750|1|2|D

Camión Chevrolet
VENDO - PERMUTO
CASA - GALPON
C-60 año 1974, 18.000 km. Caja 5ª, alta y baja, volquete, frenos aire, carrocería doble baranda, impecable estado. Tratar: Luis Braille 6071, Villa Nueva, Barrio Santa Ana.
31|1|C|815|1|2

EMPRESA METALURGICA
NECESITA
OFICIAL Y ½ OFICIAL CARPINTERIA METALICA
INUTIL PRESENTARSE SIN REUNIR CONDICIONES
Concurrir lunes de 15 a 19 horas a:
SAN MARTIN SUR 740 — GODOY CRUZ
31|1|F|43332|1|2

Tanque de Hierro
COMPRO
De 15.000 a 30.000 litros
En cualquier estado.
Avda. Acceso 3292 - Tel. 261310 y 262435 - V. Nueva - Mendoza
PLANTA HORMILISTO
31|1|F|43328|31|1

FOTOCOPIADORA VENDO
Minnesotta 3 M. Modelo 251. Sin uso. Totalmente electrónica; sin líquidos reveladores. Funciona con 220 voltios. Total: m$n 3.300.000. Todo el día, excepto de 14 a 18, en Luzuriaga 851 - CIUDAD.
31|1|C|994|31|1

COMPRO AUTOMOTORES
TODO TIPO PARA DESARME
MAZA 186 — GENERAL GUTIERREZ
31|1|F|43179|1|2

AGUIRRE CAPELLO AUTOM. S.R.L.
VENDE
R 6 ..... M 75
R 4 ..... M 73
Rastrojero ..... M 69
Citroen ... M 72-67-66
— VENDE O PERMUTA —
San Martín Sur 1458, G. Cruz
TELEFONO 226323
31|1|C|734|31|1

NECESITAMOS OPERARIOS
PRESENTARSE EL LUNES, DE 7 A 14 HS. EN:
"CURTIEMBRE MENDOZA"
CARRIL RODRIGUEZ PEÑA Y PESCARA
GUTIERREZ. MAIPU. MENDOZA
31|1|F|43171|1|2

COMPRO CASA
Confortable, con terreno o jardín. Ciudad o alrededores. Gran parte contado, saldo corto plazo.
Sin intermediarios.
Teléfono 215279.
30|1|T|1915|31|1

Vendo Camioneta
Fiat 125, modelo 74, 15.000 kms., estado nuevo, recibo auto menor precio.
Pedro Goyena 1430 - 2º Barrio Empleados de Comercio, G. Cruz
31|1|F|43331|31|1

PEINADOR/A
Femenino necesita GATSBY Salón Hipólito Yrigoyen 667, Bº Bombal o Darwin esq. Francisco Alvarez, Dorrego.
31|1|T|01946|31|1

POR VIAJE
VENDO
RENAULT 4 1969. MUEBLES Y MENAJE DE CASA COMPLETO. HUALPA 64 - GODOY CRUZ
31|1|C|008|31|1

GARRAFAS
COMPRO DE 10, 12 y 15 Kg. PAGO EN EFECTIVO
TELEF. 217687
GODOY CRUZ 207 — MENDOZA
31|1|F|43400|31|1

Importante Empresa Necesita
EMPLEADA ADMINISTRATIVA
Con conocimientos contables y experiencia en máquinas de contabilidad National. Horario corrido. Enviar datos personales y antecedentes a: Poste Restante C. B. (4) - Diario LOS ANDES.
31|1|F|43358|1|2

FICHAS
De aluminio para la COSECHA
MAS DE 50 AÑOS DE EXPERIENCIA Y CONFIANZA
LUPPOLI ENTRE RIOS 63 • MENDOZA

TECHOS
SE IMPERMEABILIZAN
Con lana de vidrio, Imperflex y aluminio. Trabajo garantido. Primera cuota al terminar el trabajo. BELGRANO 1761 - GODOY CRUZ. TEL. 291294.
31|1|F|37898|1|2

Motores Diesel
VENDO
Para autos, camionetas, camiones y bombeo, con facilidades.
Rawson 701, Panquehua, Las Heras. Teléf. 216396.
31|1|C.101.31.1

L.I.M.C.E.C.
LIGA MENDOCINA DE LUCHA CONTRA EL CANCER
El Cáncer es curable, consulte a tiempo
INSTITUTO DE ONCOLOGIA
MONTECASEROS 1020, Cdad. Tel. 44591

AVISOS CLASIFICADOS

(Viene de la página anterior)

Compra y Venta de Automotores y Cubiertas

MOTOS, Zanella 175-72, Gilera 200 70, contado, facilidades. San Martín 1192, Las Heras.
40|1|C|848|3|2

N.S.U. Liquido $ 35.000 contado, permuto. López de Gomara 698. Villa Nueva.
31|1|F|43342|1|2

OPORTUNIDAD: vendo Rastrojero chocado, con motor Borgward. Pedro Molina 383. Gllén.
31|1|C|060|31|1

PICK-UP Jeep 1960, nuevita vendo, permuto, facilidades. Ricardo Villanueva 614 (6ta. Sección), ciudad.
30|1|C|809|31|1

PEUGEOT 404, 1970, semi nuevo, vendo, permuto, 25 de Mayo 2997.
31|1|C|101,31|1

PEUGEOT 504 E 72 particular Alpatacal 3267.
31|1|C|980|1|2

RAMBLER rural 1964, boca pescado vendo, impecable. Permuto y facilidades. Callejón Villanueva 614. (6ta. Sección). Ciudad.
30|1|C|809|31|1

RURAL Fiat 1500-72, vendo Benavente 4457, Villa Nueva. Teléfono 261155.
30|1|F|43146|31|1

RENAULT 61 con cuarta, recibo menor precio. Estanciera 57 vendo con facilidades. San Martín 2764. Las Heras.
31|1|C|036|1|2

R-12 única mano 1973, vendo, permuto, 25 de Mayo 2997.
31|1|C|101|31|1

RENAULT 6 modelo 1970 vendo contado día sábado de 14 a 20 horas. San Martín 770. Godoy Cruz.
31|1|T|1940|31|1

RENAULT Gordini 1969, impecable, vendo, facilidades. Santa Fe 765. Ciudad.
31|1|T|1941|31|1

RENAULT 65-62, impecable, Estanciera 62 flamante, Peugeot 403-63 y 504. Avellaneda 630. Villa Nueva.
31|1|F|43368|31|1

RENAULT R-4 modelo 70, en perfecto estado, vendo contado. Looping, Félix Suárez 642, Villa Nueva.
31|1|F|43365|1|2

RASTROJERO 73 vendo con furgón térmico, tratar hoy, Colón 264, Godoy Cruz, Tel. 220099.
31|1|T|1964|1|2

RENAULT 4 L 1966 impecable vendo o permuto por Renault o Fiat mayor valor. Particularmente. Espejo 1110 - Dorrego.
31|1|C|966|31|1

RENAULT R 4 1968 vendo o permuto. Bernardo Ortiz 1196 Godoy Cruz.
31|1|C|970|1|2

ROMBO 80 transfiero cinquera Güemes 349 - San José.
31|1|C|85|1|2

R-6 1972, impecable, vendo, permuto menor. Tiburcio Benegas 350. Godoy Cruz.
31|1|F|37906|31|1

SAN MARTIN: Vendo Renault 4-L modelo 1966. Belgrano 243.
30|1|F|43246|31|1

SIAM 125 original vendo. Lemos 2.099 y P. Molina - Guaymallén.
31|1|C|035|1|2

SIAMBRETTA de lujo 125 vendo. San Martín 2954 Las Heras.
31|1|C|088|1|2

TAUNUS 17 m. vendo mod. 63|64, 4 puertas con Sarcomat, capa de 4ta. c|Sánchez y B. Nueva Colonia Segovia, Gllén. Preguntar por Manresa.
31|1|C|761|1|2

TRANSFIERO Círculo Citroen Gutenberg 127 Teléfono 254517.
31|1|C|938|939|1|2|D

URGENTE particular, vendo dos Isard 300, 60 y 61 a primera oferta razonable. San Martín Nº 855. Godoy Cruz.
29|1|T|1871|31|1

UNICA oportunidad permuto Ford Falcon Futura 1965 en perfecto estado por Ford Falcon modelo 71-72 diferencia contado. Chacabuco 111 Godoy Cruz. - Teléfono 225205.
31|1|C|953|1|2

VENDO Taxi Barrio SUPE Manzana 18. Casa 16. Godoy Cruz.
31|1|C|944|2|3

VENDO o permuto Chevrolet Special 66 Buen estado. Tratar en calle Estrada 456. Ciudad.
28|1|C|201-202|31|1|D.

VENDO chequera Rombo 80 R-6. Telefono 255093.
29|1|C|594|1|2

VENDO Dodge 1500 1972-73; Renault R-6 1971. Días 30 -31. Espejo 519. Ciudad.
30|1|C|755|31|1

VENDO o permuto Rastrojero 73. Elena de Raffo 2854. L-1. M. B. Barrio Serrano - Godoy Cruz.
30|1|C|678|31|1

VENDO caja de 4 velocidades de camión Ford F-600. Tratar Vergara Nº 47. Godoy Cruz.
30|1|C|779180|31|1|D.

VENDO Círculo Citroen 13 cuotas, $ 40.000 contado. Bandera de los Andes 5841. Villa Nueva.
29|1|C|511|31|1

VENDO Taxi. Teléfono 256043.
31|1|C|018|1|2

VENDO Rastrojero Diesel m. 1960 motor 0 kilómetro. Ver en calle Pintor Gregorio Torres 273. Ciudad nace por Rioja al 200. Sábado después de 16 hora y domingo todo el día.
31|1|C|028|31|1

VENDO camión Ford F-600 modelo 62 con motor Diesel, estado impecable. Recibo camioneta Ford F-100 del 72 en adelante. Córdoba 765. Las Heras.
31|1|T|1944|1|2

VENDO Círculo Citroen 12 cuotas, $ 40.000. Tel. 256404.
30|1|T|1942|30|1

VENDO o permuto Rastrojero Diesel modelo 1970, por camioneta Ford F-100, modelo 66 ó 67 o Chevrolet. Tito Laciar 936, Villa Nueva.
30|1|F|43346|1|2

VENDO Ford 51, impecable a toda prueba. Anzorena 138, Godoy Cruz.
31|1|C|085|1|2

VENDO Fiat 600, modelo 68. Avellaneda y Godoy Cruz, Estación Servicio Floretti, Villa Nueva.
31|1|F|43362|1|2

VENDO motocarga Siambretta 150 cc. y Puma 98 cc. ambas buen estado, San Miguel 451, Las Heras.
31|1|C|101|1|2

VENDO Círculo Citroen 20 cuotas $ 55.000. Reconquista 601, Godoy Cruz, Tel. 223519.
31|1|C|067|068|1|2|D

VENDO urgente 2 camionetas Ford F-100 modelo 67, muy buen estado. Chevrolet mod. 73. Permuta. Godoy Cruz 1077. S. José (Bowling). Tel. 259668.
31|1|T|1968|31|1

VENDO casco Renault con caja, tren delantero, asientos, puertas, tapa de baúl y capot. Carril Godoy Cruz 3536. Villa Nueva.
31|1|T|1963|31|1

VENDO moto Guzzi como nueva 98 c.c., oportunidad, Ayacucho 660. Ciudad.
31|1|T|1971|31|1

VENDO urgente equipo Chevrolet 73, chasis o acoplado individualmente, buen estado. Godoy Cruz 1077. San José (Bowling) Teléf. 216405.
31|1|T|1970|31|1

VENDO Citroen contado perfecto estado. Teléfono 292427.
31|1|C|736|737,31|1|D

VENDO moto Siambretta 48 y pala mecánica nivelar tierra tipo Champion 2 mts. boca. Luis Braile 6101 Bº Santa Ana Gllén.
31|1|C|933|31|1

VOLQUETE 8 a 10 toneladas vendo Maza 186 Gral. Gutiérrez.
31|1|F|43183|1|2

VENDO moto Suzuki Japonesa 250 cc; Puma 98 cc. $ 9.000; Vespa motoneta $ 22.000; Gilera Sport 150 cc. $ 16.000. Santa María de Oro 1110 - San José.
31|1|C|590|1|2

VENDO Citroen 3CV 70 nuevo y permuto. V. López y Planes 1437 San José.
31|1|C|601|1|2

VENDO moto N.S.U mod. 61 250 cc contado en buen estado. P. Mendocinas 150 - Palmira.
31|1|F|43169|1|2

VENDO carrocería de madera 2.30 x 6,20 y eje balancín completo. Mosconi 368.
31|1|C|057|1|2

VENDO moto Puma 125 financiada. Roca 4345. Villa Nueva.
31|1|F|43344|1|2

VENDO urgente R-4-L. Tel. 240423.
31|1|C|065|31|1

VENDO o permuto F-100 - 68. Joaquín V. González 351. Godoy Cruz - Mza.
31|1|F|37919|31|1

VENDO motoneta Siam Standard 125 cc., Olascoaga 354, Dpto. 3. Las Heras.
31|1|C|095|1|2

$ 190.000 total: Bedford 64, gasolero. Vendo. San Martín 455. Tunuyán.
29|1|F|50966|31|1

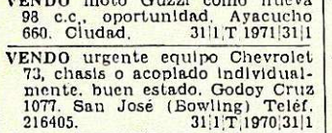

VENTAS VARIAS

A PRECIOS increíbles, estanterías Morwil, mostradores, vitrinas. Amplias facilidades) Alto S. R. L. San Martín 520, G. Cruz.

A OFERTAS: Estanterías metálicas, mostradores carniceros, variedades en vitrinas, góndolas, exhibidores, bodeguitas, canastos, revisteros, escaleras metálicas, guardarropas, balanzas, sillas, facilidades. - Pettazzi Hnos. Ituzaingó 2454, teléfono 251406.
28|1|C|297|3|2

A FUNDIDORES vendo máquina de moldeo Shell Moulding muy poco uso. Sarmiento 1221. Las Heras.
31|1|C|083|1|2

ANILLO de tres brillantes, engarce antiguo, oro y platino 90 puntos tres kilates, a particulares, vendo. Olascoaga 33, Ciudad.
30|1|C|832|3|2

ANIMALES mansos vende Andrés Molina. Callejón Los Italianos - Km. 8 Rodeo de la Cruz.
31|1|C|940|1|2

ATENCION chilenos vendo gamulanes directamente de fábrica. La Pampa 383 Bº Bombal. Teléf. 290417. cualquier hora en la tarde, inclusive sábados y domingos. Precios especiales a mayoristas.
31|1|T|1958|1|2

BALANZAS, heladeras, estanterías nuevas, usadas, Bianchi legítimas Tel. 251749 S Martín 3614
11|7|F|7507?|Pte

CORTINAS Americanas: Fabricación y colocación inmediatas. Tel. 216489.
28|1|C|172|3|2

COMPRESOR nuevo vendo motor ¾ - 150 L. Rufino Ortega 775 - Mendoza.
31|1|C|953,3|1

COMPRO portón 2 hojas, de hierro o chapa enteriza. - Teléf. 249663. Diariamente.
31|1|T|1958|1|2

CACHORROS Boxer. Sr. Cordero. Barrio Sanidad. G - 12 o Espejo 102. Joyería Gold.
31|1|C|089|1|2

CHAMPEAU Bexhill 3 tipos vendo urgente a primera oferta razonable. 30.000 sachets. Teléfono 224454. Horario comercio.
29|1|T|1872|31|1

ESTANTERIAS metálicas modulares, exhibidores Financiación Fábrica 9 de Julio 1733 Teléfono 216535
2|1 F|20036 Pte

GRUPO electrógeno Wincolux 1.500 wattios nuevo a mitad precio. San Martín 359. Las Heras.
28|1|C|252|31,1

GRAN oportunidad, vendo heladera trece pies sin uso. Guillermo Molina 505. Dorrego. Gllén. Mza. Teléf. 242887.
31|1|C|058|31|1

HORMIGONERAS varias medidas con financiación. Güemes y Pellegrini - San José.
31|1|C|907,19|2

HOY Sábado todo el día líquido copiadora para máquina impresora varios tipos. Paraguay 1761 Dpto. 2 - Godoy Cruz.
31|1|C|232|31|1|D

HELADERA vitrina, cortadora eléctrica, caramelera, estantería metálica y balanza vendo, de particular a particular. Ayacucho 454. Cdad.
31|1|C|064|1|2

LADRILLONES $ 3,25 c|u., ladrillos $ 1,70 de primera, puestos en obra. Corralón Del Norte. Independencia 301 Las Heras - Teléfono 255867.
29|1|C|642|2|2

LIQUIDO juegos dormitorios y y artículos del hogar. Corrientes 452. Ciudad.
29|1|C|554|4|2

MAQUINAS escribir 5.000 calcular 2.300 garantidas. 20 cuotas, Tel. 215964.
30|1|C|719|1|2

MAQUINAS de coser como nuevas vendo varias. Callejón Villanueva 614, 6ta. Sección, Ciudad.
30|1|C|809|31|1

NOVIAS: Torta de casamiento, cumpleaños, realizada por expertas coquinarias. Su consulta nos agrada. - Olascoaga 33. Ciudad.
27|1|F|42916|31|1

OPORTUNIDAD vendo amoblamiento de cocina excelente calidad, mesadas en fórmica, pileta doble inoxidable, alacenas, cajonera y campana Buen precio Tiburcio Benegas 745, Godoy Cruz.
30|1|C|741|31|1

PAJAROS calafates grises y diamantes blancos venta por mayor. José Manuel Estrada 340 (ex Sarmiento) Villa Nueva. Gllén. Mza.
31|1|T|01934|1|2

PAJAROS: Loros paraguayos, cardenales amarillos y rojos, calafates, diamantes, cataa habladoras, botón de oro, etc. Canarios, pajareras, tramperas, jaulas, alimentos. Las Gardenias. Remedios Escalada 1726 - Dorrego Guaymallén.
31|1|C|962|1|2

PINZAS amperométricas nuevas vendo. Juan de Garay 174 Godoy Cruz. Teléfono 222596.
31|1|C|788|31|1

PLACARD cedro desmontable 2,60 por 2,30 total 25.000. Ferroviarios Argentinos 127 - Ciudad.
31|1|C|020|1|2|D

PIANO alemán, calidad, vendo. Benielli 220, esq. Moldes, 6ª Sección.
31|1|C|059|1|2

PEKINESES, 60 días, vendo. Carril a Bermejo, Alte. Brown 184. San José. Flia. Andreucetti.
31|1|C|062|31|1

RIFLE Winchester cal. 22 vendo poco uso. Buenos Aires 330 3er. Piso, Dpto. "E" - Mendoza.
31|1|C|571|1|2

SINGER industrial para tapicería, otra familiar, vendo contado. - Clark 262.
25|1|C|448|31|1

TARRAJA c|cricket p|electricidad, vendo. Juan de Garay 174 Godoy Cruz. Teléfono 222596.
31|1|C|788,31,1

TELEVISORES pantalla de plata m$n 1.690.000. Combinados stereos, heladeras. Seriedad. Baldín Catamarca 552 - Mendoza.
31|1|C|017|1|2

VENDO máq. escribir Smith Corona eléctrica, automática, portátil 90 esp. Mitre 2485, Piso 6º Dpto. 10. Ciudad.
29|1|C|570|31|1

VENDO 5.000 kilos semilla de acelga. Buen precio. Por kilo o total. Saavedra 278. San Rafael.
29|1|F|42697|31|1

VENDO máquina Singer, impecable. Paso de los Andes 823, Godoy Cruz.
30|1|C|650|31|1

VENDO máquina fotográfica Praktica, sistema Reflex, velocidad D.E.L. 500, nueva. $ 26.000 contado, Tel. 218647.
30|1|T|1926|31|1

VENDO carpa para cosecha y 2 stereos a magazzine. - Tropero Sosa 487 - San José.
31|1,T|01937,31|1

VENDO pekinés negro padres a la vista. Carriego 998 Bº San Ignacio, Godoy Cruz casa esquina.
31|1|T|01935|1|2

VENDO cachorros ovejeros alemán

FELIX MARIN

MARTILLERO PUBLICO — MATRICULA 1031 — TELEFONO 257900 — MENDOZA

REMATA SIN BASE

884 interesantes lotes, muebles, juegos de living, rodados. Art. del hogar n/y usados. Orden de 315 Remitentes.

HOY Sábado 17 Hs. - MAÑANA Domingo 8.30 Hs.

DETALLE: Heladera comercial rotisera de 2 puertas y familiar eléctricas. Lavarropas a paleta, de turbina y mini lavarropas n/y usados. Cocinas a gas de 2, 3, 4 y 5 quemadores n/y usadas. Radios combinados portátil dual. Televisores. Mesas ratona musical y luminosas. Juegos de: vajillas en semi porcelana de 80 piezas, de copas en cristal tallado a mano, de cubiertos en acero inoxidable importado cuchillos monoblock de 40 y 101 piezas, de whisky, de batería de cocina en hierro enlozado de 9 y 10 piezas. Máquinas de coser y bordar, de tejer. Licuadoras a botonera. Planchas eléctricas. Mesada de cocina metálica con pileta doble en acero inoxidable de 1,40. Lámparas de pie y de colgar, lámparas quinqué, faroles, plafones y apliques eléctricos. Elevadores de voltaje. Relojes murales eléctricos y de pila, despertadores, reloj pulsera para dama Seiko. Juegos de jardín basculantes de 5 piezas en hierro forjado. Cuadros y espejos con marco dorado. Estatuas simil marfil. Alfombras lisas y fantasía. Sillas y mesas para bar. Vibromasajeador Masajet. Sillones giratorios. Sillón de pedicuro. Horno Biers. Juego de peluquería para caballeros de 6 piezas. Guillotina para hierro hasta 18 mm. Máquina copiadora para 700 copias. Piletas de patio y bañeras en fibra de vidrio. Colchones y almohadas en todas las calidades y medidas. Artículos de camping: Lámparas y calentadores a gas, mesas plegables, cañas de pescar con reel, sillones y sillas plegables, banquitos tapizados, colchonetas, reposeras y salvavidas. Cortadora de fiambre eléctrica Blanchi. Máquina registradora eléctrica de 2 totales Hasler. 30 bicicletas nuevas para damas, caballeros y niños: plegables, ½ carrera y de paseo. Kárting y triciclos. Changos.

MUEBLES: 35 juegos de dormitorio n/y usados de 5 piezas, mod. escandinavos, americano, colonial americano, petit muebles y francés con cobertura de mármol enchapado en petiribí. 30 roperos chicos y grandes n/y usados. Camas en todos los estilos y medidas, camas de 2½ plazas en hierro Luis XV y otras en bronce, mesas de luz, cunas, cuchetas. 38 juegos de comedor de 7, 8 y 9 piezas n/y usados, de estilo escandinavo, americano, moderno e inglés clásico enchapado en petiribí. Módulos de 3 cuerpos, modulares, aparadores antiguos de alzada y modernos. 110 mesas: fijas, extensibles, redondas, óvalas, rectangulares y otras de madera n/y usadas. 1.100 sillas: escandinavas, majestad, colonial americana y otras de madera. 30 juegos de living fijos y con diván cama en fino tapizado.

Colabora JOSE TRADE · Martillero Público

Avda. SAN MARTIN 3071-77-Ciudad
31|1|C|31|1

Vendo Fca. de Soda
3.000 sifones, 2 camiones Chevrolet 46 y 42, excelente clientela.
Llamar: Teléf. 225638
31|1|F|37907|31|1

ORO
PLATA - PLATINO
BRILLANTES
Compra - Venta. Mejor precio de plaza. Sarmiento 50. Local 5 y Alem y San Martín Local 5-7 - Mendoza.
30|1|C|851|8|2

Motores Fuera de Borda Usados
CON GARANTIA

DORADO 80 - 10½ H.P.	$ 38.000
YUMPA 5 H.P.	$ 35.000
TELEVEL 5 H.P.	$ 26.000

DEPORTES PERITO MORENO
PERITO MORENO 600 - GODOY CRUZ - MZA. - TEL. 226454
31|1|F|37891|1|2

Viajante Artículos del Hogar
Se necesita para zonas de San Rafael, Gral. Alvear, La Pampa, residencia en San Rafael, con movilidad propia y económica en muy buen estado y amplia experiencia en el ramo, se exige total exclusividad, aval para garantizar cobranzas (requisito indispensable), venta directa a comerciantes y mayoristas del ramo.
Se garantiza estabilidad, sueldo mínimo y posibilidades de progreso.
Presentarse o escribir a: COMPAÑIA NEBEK S.A. Belgrano 1639 - Godoy Cruz - Mendoza
31|1|L|052|1|2

SAN MARTIN
VENDO CASA DE CATEGORIA
AVENIDA ESPAÑA 535
TELEFONO 22911
Horario para ver 18 a 21 hs.
31|1|F|43191|1|2

EMILIO BERTOLINI e Hijos S.C.A.
CONCESIONARIOS CITROEN
Usados con garantía E.B.
3 CV 1975 10.000 kms., rojo
3 CV 1973 m/bueno, poco uso
3 CV 1972 amarillo
3 CV 1971 rojo Caribe
AMI 8 1971 blanco
AMI 8 1972 azul Montecarlo
Fiat 600 1969, blanco
Furgoneta 72 3 CV, rojo coral
Torino 1969, bordó, Cupé 380
Rambler Rural 1972, con 4ª
Alem 213, San Martín
31|1|F|43314|31|1

En el ANIMAL también hay Vida. RESPETELA!
SOCIEDAD MENDOCINA PROTECTORA DE ANIMALES

VINOS
COMPRO
Tel. 220452
30|1|F|43290|3|1

VACACIONES en VIÑA DEL MAR
Ofrezco residencial a turistas $ 480
Alojamiento con pensión completa. Recibo reservas. Sábados y domingos. - Mayores datos: SAN LUIS 263 - TELEF. 254777
31|1|C|072|1|2

VENDO portón metálico chapa doblada 4 hojas abrir de 2,35 ancho por 2,40 alto. Vidrios y cerradura. - Sgo. del Estero 740, Godoy Cruz.
31|1|C|948|31|1

VENDO trompeta Cuesnon (francesa). Tratar Paraguay 1761 - Dpto. 2 Godoy Cruz. Sábado demás días 21 hs. adelante.
31|1|C|234|1|2

VENDO grabador sin uso. Baúl para viaje. Colombia 1240 Villa Nueva.
31|1|C|956|2|2

VENDO reimpresora de etiquetas. Italia 4610 Villa Nueva - Gllén.
31,1|C|957,1|2

VENDO ocasión ropero 3 cuerpos lavarropas americano, 1 mesa luz, 1 puerta 0,80x2,00 todo por $ 5.000 ley. Las Cañas 80 San José, frente tractores Fiat. Sr. Mazzieri.
31|1|C|958|31|1

VENDO máquina coser, vainillar, puntillar, Singer. Calefón Orbis. Alberdi 135,
31|1|C|033|034|31|1|D

Compras Varias

"A-A". AMITRANO - Martillero. Tel. 247711. Aristides Villanueva Nº 332, ofrezca muebles, antigüedades, maquinarias ,artículos generales. Pagamos mejor. Anticipamos dinero.
9|6|F|12224|Pte

A - BENTURINO - Martillero. Teléfono 248730 y 244335. Av. Colón 669. Ofrezca muebles, antigüedades, artículos de hogar. Anticipo dinero.
2|1|F|7828|Pte

A. SELLA, Martilleros. Tel 247447 Tiburcio Benegas 776, ofrezca muebles, artículos hogar, máquinas usadas. - Dinero en el acto.
11|2|F|36991|Pte

COMPRO contado motores eléctricos, amolaboras, compresores, agujereadoras de banco, soldadoras. Bobinados rápidos. - San Martín 359. Las Heras.
23|1|C|933|6|2

COMPRO chatarra, metales, vehículos para desarmar, retiro domicilio. Teléf. 261743.
27|1|F|15329|5 2|D.

SINGER o Necchi automática compro particular a particular. Vte Gil 555 - Ciudad.
31|1|C|981|1|2

Combinados, Cambiadores y Televisores

AMPLIFICADORES estereofónicos Kits parlantes Bafles, fábrica todo audio. Alem 265.
29|1|C|381|4|2

CAMBIE el tubo de su televisor y páguelo a credito. Garibaldi 374, Teléfono 248066.
10|8|F|81631|Pte

SERVICE T.V., combinados Doverman, cambiamos tubos, solamente colocamos nuevos marca Columbia y Phillips. No trabajamos con reacondicionados.

VICIA SATIVA INOCULANTE
OSVALDO E. ZANETTI
Boulogne Sur Mer
Teléfono 22287 San Martín
Teléfono en Mendoza

¿ORO
¡Pagamos precio Internacional! Suba 2 Pisos
Garibaldi 118, Piso 2, Local
Mendoza
27|1|C|

BUSCO
Alquilar departamento céntrico casa 5ª Sección, 3 dormitorios, living-comedor y dependencias, servicios, teléfono, solo a particular. 2 buenas garantías. Recibo oferta hasta el lunes al 250450.
31|1|C|

VINO
COMPRAMOS
muestras y condiciones Nueva Mayorga s|n. Coquimbito, Maipú. Tel. 972400.
MAPRICO S. A.
29|1|C|47

FINCA
55 Has. a 22 kms. del centro. Algarrobal, Las Heras, Viñas, Olivos, chacra, derecho de riego, pozo electrificado, tractor con todos los implementos. Alfalmos, casa.
Se vende con cosecha. Contado y facilidades.

DEPARTAMENTO
Centralísimo, 3 dormitorios, departamento de servicio y patio. Ideal para vivienda o consultorio.
Contado y saldo 2 semestres
HOY SABADO ATENDEMOS TODO EL DIA

SOLARES de MENDOZA
Colón 414 - Teléfono 24
Ciudad
31|1|F|43193|3

Ofrecidos Varios

EMPRESA LOYOLA Teléfono 217460
A destapar cloacas, desagües, cañerías, agua corriente; limpieza calefones, plomería en general. Esta Empresa ejecuta los trabajos con responsabilidad y de urgencia.
29|1|C|604|3

A DESTAPAR cloacas, desagües calefones gas, plomería. "Trabajos garantidos" Tel. 250617
3|10|F|39365|P

A DESAGOTE pozos, cámaras sépticas destape cañerías "La Higiénica" Brandsen 1344 - Dorrego Teléfono 291126.
19|1|C|936

A DESTAPAR cloacas, cañería, calefones, plomería Tel. 242948. J. B. Justo 5 Godoy Cruz.
27|1|C|970

A SU ELECTRICISTA Llame Tel. 254779: Instalaciones - Reparaciones - Automización - Porter
28|1|C|219

A DESAGOTE pozos, cámaras, ticas, limpieza cañerías MEV. Teléfono 261745.
16|10|F|99

A HELADERAS, lavarropas raciones garantidas. Silva 2938. Ciudad.
2|1|C

A DOMICILIO reparamos ras familiares, comerciales rropas, asesoramiento 260136.
6|1|F|38

A PLASTIFICAMOS, pulimos ceramos pisos madera, casas, plomería. Gasista. no 250482.
26|1|

A SU ALBAÑIL, llame: ciones y techos. Tel.
28|1|C

A MAQUINAS de coser: garantizados. Taller y Visitas domiciliarias drid 430. Teléfono
24917
28|1|C

A DESTAPAR cloacas, desagües calefones gas, plomería. "Trabajos garantidos" Tel. 250617
3|10|F|39365|P

A DESAGOTE pozos, cámaras sépticas destape cañerías "La Higiénica" Brandsen 1344 - Dorrego Teléfono 291126.
19|1|C|936

A DESTAPAR cloacas, cañería, calefones, plomería Tel. 242948. J. B. Justo 5 Godoy Cruz.
27|1|C|970

A SU ELECTRICISTA Llame Tel. 254779: Instalaciones - Reparaciones - Automización - Porter
28|1|C|219

A DESAGOTE pozos, cámaras, ticas, limpieza cañerías MEV. Teléfono 261745.
16|10|F|99

A HELADERAS, lavarropas raciones garantidas. Silva 2938. Ciudad.
2|1|C

A DOMICILIO reparamos ras familiares, comerciales rropas, asesoramiento 260136.
6|1|F|38

A. PLASTIFICAMOS, pulimos ceramos pisos madera, casas, plomería. Gasista. no 250482.
26|1|

A SU ALBAÑIL, llame: ciones y techos. Tel.
28|1|C

A MAQUINAS de coser: garantizados. Taller y Visitas domiciliarias drid 430. Teléfono
24917
28|1|C

A DESTAPAR cloacas, desagües calefones gas, plomería. "Trabajos garantidos" Tel. 250617
3|10|F|39365|P

A DESAGOTE pozos, cámaras sépticas destape cañerías "La Higiénica" Brandsen 1344 - Dorrego Teléfono 291126.
19|1|C|936

A DESTAPAR cloacas, cañería, calefones, plomería Tel. 242948. J. B. Justo 5 Godoy Cruz.
27|1|C|970

A SU ELECTRICISTA Llame Tel. 254779: Instalaciones - Reparaciones - Automización - Porter
28|1|C|219

A DESAGOTE pozos, cámaras, ticas, limpieza cañerías MEV. Teléfono 261745.
16|10|F|99

A HELADERAS, lavarropas raciones garantidas. Silva 2938. Ciudad.
2|1|C

A DOMICILIO reparamos ras familiares, comerciales rropas, asesoramiento 260136.
6|1|F|38

A. PLASTIFICAMOS, pulimos ceramos pisos madera, casas, plomería. Gasista. no 250482.
26|1|

A SU ALBAÑIL, llame: ciones y techos. Tel.
28|1|C

A MAQUINAS de coser: garantizados. Taller y Visitas domiciliarias drid 430. Teléfono
24917
28|1|C

Ocupaciones Varias Pedidas

ALBAÑILES por día 35.000 por tanto a convenir. Inútil presentarse si no es competente. Ayudante albañil dos, con herramientas. Teléfono 215744.
31|1|T|01939|31|1

CURSO práctico electricidad del automóvil, dinamo, motor de arranque, instalación eléctrica, etc. Fundación E. A. G. Juan G. Godoy 969 (altura calle Dorrego al 500) Guaymallén.
31|1|C|908|6|2

CHICA para señora sola, Buenos Aires, Granaderos 1250, T. 251082.
31|1|T|1959|31|1

MAESTRO mayor de obra con práctica administrativa necesito. Mitre 685.
31|1|T|01933,1|2

MONTAJISTA para tinglados necesito. Tratar: Alte. Brown 3334. Bermejo.
31|1|F|43350|31

JOSE Y DOMINGO B. SELLA

TIBURCIO BENEGAS 776 MARTILLEROS PUBLICOS TELEFONO 247447 CIUDAD

Orden de consignatarios PARTICULARES y por CIERRE DE NEGOCIOS

SIN BASE IMPORTANTE **REMATE**

EN CALLE: TIBURCIO BENEGAS 776
(a 50 metros de calle Colón y Belgrano - Ciudad)

MUEBLES: Extraordinario juego de dormitorio Luis XV (2 camas tap. y mármol). Otro dormitorio Luis XV antiguo con ropero. Dormitorio Provenzal completo y varios dormitorios con y sin ropero. Gran placard de 4 mts. Comedor Español, otro Francés. Cantidad de juegos de living cama, otro francés. 18 roperos nuevos y usados. Muebles modular. Diván cuna. Cómodas, camas, mesas de luz (50 piezas en estilo español y colonial). Cantidad de sillas y mesas. Juego de patio hierro hamaca. Mesa dibujo, etc.

VARIOS: Varios televisores (Philco imp., Philips, etc.). Cocina "Lahoz" nueva y otras. Sierra carnicera. Agujereadora de banco. Punzonadora. Registradora eléctrica "National". Combinado stereofónico. Bicicletas nuevas. Lavarropas. Balanza. Heladera familiar (otra comercial). Enfriadora de botellas. Peluquería damas (4 secadores, toilet, camillas). Máquina Express, Fotográficas, de Coser. Pela pollos eléc. Baúles. Quinqué. Cubiertas. Cantidad de colchones chicos y grandes. Reloj antiguo de mesa. Cortadora de flambre eléctrica y manual. 14 soleras, etc.

MAÑANA 8 HORAS "SU CASA DE REMATES" lo invita a visitar la EXPOSICION HOY de 10 a 12 y 17 a 20 hs.
31|1|F|43304|31|1

¿ORO?

Suba 2 pisos y "¡Ganará varios pesos!".
Garibaldi 118, Piso 2, Local 2
Mendoza
27|1|C|034|2|2

ELECTRODOS

FORTIN A13 - AZUL
2½ ..... $ 235 Kg.
3,25 ..... $ 210 Kg.
PELLEGRINI 1218 - Gllén.
29|1|C|622|31|1

FOGUISTA

CON CARNET
NECESITAMOS
Videla Correa 613 - Ciudad
31|2|C|969|1|2

Sin precedentes

El caso de las primas

BUENOS AIRES, 30 (NA). Anoche se produjo en AFA un hecho sin precedentes en los anales del fútbol de la Argentina.

Un grupo de dirigentes, los más conspicuos de nuestro medio toda vez que se trataba nada menos que de los presidentes de los clubes de primera división "A" (menos el de Quilmes) junto con los integrantes del comité ejecutivo de la AFA, decidieron prohibir lo prohibido o mejor dicho, lo que no existe. Esto es, no pagar más primas a los jugadores profesionales.

Haciendo un análisis retrospectivo del tema, hace algo más de dos años, cuando los dirigentes de Futbolistas Argentinos Agremiados remitieron a la AFA un contrato tipo que serviría de guía tanto para los clubes como para los jugadores, los más altos dirigentes de la casa de fútbol decidieron aprobarlo.

En aquel contrato tipo, que se encuentra en vigencia, no había ninguna cláusula que diera derecho a los jugadores a cobrar primas, tampoco éstas se incluyeron en el último laudo arbitral por lo que los futbolistas, según la ley, sólo deben percibir de los clubes (cuyos representantes obviamente son los dirigentes), sueldos y premios.

Sin embargo, a juzgar por la declaración emanada de la referida reunión, tanto dirigentes que las pagaban, como jugadores, que las percibían, estaban en flagrante falta.

Empero, también a juzgar por esa declaración, los directivos caían en el error víctimas de su inocencia (?) mientras los jugadores lo hacían con el objeto de enriquecerse ilícitamente a costa de los asociados, del aficionado y de cuantos "ados" pudieran estar relacionados con los beneficios que otorga el fútbol.

Esto surge del estudio del comunicado emitido anoche por los dirigentes y que aquí se transcribe:

"Se dejó establecido que los clubes deberán dar estricto cumplimiento al laudo arbitral y ante las exigencias hechas públicas por los jugadores reclamando asignaciones no previstas por la ley, se hizo notar a las entidades que el incumplimiento de tales normas se hará pasible a las sanciones previstas por la propia ley".

Y aquí caben los interrogantes ¿acaso hay otro cumplimiento que no fuera "el estricto"?

¿Acaso los dirigentes del fútbol no se encuentran actualmente abocados a la discusión con los futbolistas en lo referente a primas?

¿Acaso esos dirigentes —caso Patrik Noher, vicepresidente de River que desde su regreso de Necochea no ha hecho mas que declarar que su club ofrece primas muy inferiores a la que ha solicitado la mayoría de los jugadores; caso Alberto J. Armando que no solucionó con Potente, Nicolau y García Cambón un problema por el mismo rubro— no están en la oferta y la demanda de la prima?; ¿acaso cuando fue promulgada la ley no estaban insertas en ellas las penalidades para quienes la infringieran?; ¿por qué recién anoche se acordaron de poner en vigencia una legislación que defendía los derechos de las instituciones?.

Como se ve, esta vez los dirigentes pusieron los bueyes delante de la carreta. ¿Pero por qué lo hicieron?

La respuesta es sencilla: porque el apetito de los futbolistas fue mucho más allá de las reales posibilidades de los clubes, entonces éstos han esgrimido su defensa en virtud de que ningún logro, ni siquiera la obtención de un título intercontinental, compensaría el déficit que producirá el otorgamiento de dichas suculentas primas.

Entonces, por fin, cabe el último interrogante: ¿Y por qué hasta el presente se otorgaban ingentes sumas de dinero en ese concepto?

Aquí también la respuesta surge, a todas luces, muy clara. De acuerdo al contrato tipo, y al fallo arbitral dictado a raíz del desacuerdo producido en las discusiones por el último convenio entre las partes (futbolistas y AFA), los jugadores deben percibir, respecto de su último contrato, un aumento del orden del quince por ciento. Luego, si durante dos años el equipista no recibe una suma superior a la legal, obtiene su libertad de contratación.

Como consecuencia de ello se creó ese verdadero mercado negro que era (es y será) la concesión de primas. Esto es, los clubes para no perder el pase del jugador se resignaban a otorgar un porcentaje más elevado que el que dicta la ley.

Empero los jugadores habían encontrado la trampa, esa zancadilla, que dicen que se le puede hacer a cada ley. Ellos pedían, por ejemplo, el ciento por ciento. El club, también valga como ejemplo ofrecía el cincuenta por ciento. Los jugadores no transigían y firmaban por el quince lo que al cabo de dos años les permitía reunirse con su pase y poder negociarlo al mejor postor.

De no ocurrir ello, los dirigentes, ante la alternativa de perder los derechos sobre el jugador, lo transferían y este volvía a hacer su negocio ya que cobraba el 15 por ciento del producido de la venta.

Esto, que no pretende ser un documento revelador ya que los manejos relatados son archiconocidos por quienes gustan de la cosa "deportiva", es lo que realmente pasa hoy en el negocio del fútbol. Lo que puede ocurrir de ahora en más es difícil predecirlo, aunque seguramentelos Alonso, Scotta, Potente y demás, no jugarán por suelditos y premiecitos. Esto es, muchos dirigentes se olvidarán del "estricto cumplimiento de la ley" que sólo reconocieron un día de los 700 que tiene de vida.

La Argentina perdió en el preolímpico

RECIFE (Brasil), 30. (UPI). — Uruguay derrotó a la Argentina por dos goles contra cero esta noche, en partido de fútbol del torneo Preolímpico.

Los dos goles del encuentro fueron señalados en el primer tiempo, a los cuatro y 17 minutos, por Ortiz y Olivera.

Argentina deberá ahora jugar con Brasil y Uruguay con Colombia, el domingo próximo. Los argentinos tienen 5 puntos; Brasil 7 y Uruguay 6.

Básquetbol

Organizado por el club Palmira entre hoy y mañana se jugará en sus instalaciones un cuadrangular de básquetbol. Mañana, a las 21, Rivadavia vs. Asociación Mutual de Suboficiales y Agentes; a las 22, Palmira vs. San Martín. Las finales el domingo.

"La supresión de la prima se produjo en 1973", dijo Catoira

BUENOS AIRES, 30 (NA).— "La supresión de la prima para los futbolistas se produjo legalmente en el año 1973, cuando la AFA aprobó el contrato tipo que le elevó Futbolistas Argentinos Agremiados (FAA). De allí que me extraña sobremanera la supuesta decisión que adoptaron ayer los presidentes de los clubes de primera división "A" en concordancia con el comité ejecutivo de la AFA", dijo hoy aquí a Noticias Argentinas el secretario general de FAA, Héctor Catoira.

"El problema de las primas es de los dirigentes", agregó "y si algunos jugadores las percibían, estaban tan al margen de la ley como los propios directivos que las proporcionaban", dijo Catoira.

Respecto del contrato tipo a que hizo referencia, agregó que en él se estipula que el jugador solamente debe percibir sueldo y premios y en este punto se da lugar a que los clubes paguen (o a que los jugadores cobren), un dinero extra en el caso de que sus equipos arriben en los puestos primero, segundo o tercero en los campeonatos Nacional o Metropolitano.

Añadió finalmente que la declaración que emanó del cónclave que protagonizaron los presidentes de los clubes y el comité ejecutivo de la AFA no le preocupan a FAA y que ello no será tema de análisis en la próxima asamblea de futbolistas que tendrá lugar en los primeros días de febrero.

"En esa asamblea —agregó— analizaremos la situación de los jugadores uruguayos. Creo que en ese punto seremos inflexibles —dijo—; si la Asociación Uruguaya de Fútbol no levanta la prohibición de enrolar a jugadores extranjeros, por una cuestión de reciprocidad nosotros no debemos permitir que se inscriban en nuestro país futbolistas uruguayos. Ya River adquirió al arquero Correa. Pues bien, nosotros no podemos impedirle al club, porque no tenemos resorte legal a nuestro alcance, que adquiera al elemento que más le plazca, pero si Correa juega un partido oficial, iremos al paro", finalizó.

RASTROJERO 72

VENDO
CON TRABAJO LUCRATIVO
ITALIA 1741 - TRAPICHE
31|1|C|014|1|2

COMPRO FRUTA

Pequeñas partidas desde un cajón. Consulte en Chacabuco 502, Godoy Cruz. Tel. 221508. Durante la semana puesto 70 - 71. - Feria C. Godoy Cruz.
31|1|C|053|31|1

CASA GRAN CATEGORIA

Vendo en 5ª Sección, a 20 m. del Parque. 247 metros cubiertos, instalación aire acondicionado, 100 metros jardín con fuente-piscina, teléfono. En finísima terminación. Oportunidad por viaje, por esta semana para excelente inversión. — Teléfono 291196.
31|1|C|994|31|1

Ingeniero de Minas

Joven, con alguna experiencia y nociones administrativas, SE NECESITA. - Ofertas a: Casilla de Correo 440, Mendoza.
31|1|F|43165|1|2

IMPERMEABILIZANTE PARA TECHOS
NOVASFALT ANR5

FIBRAS - VELOS DE VIDRIO - SELLADORES
PROTECTORES: TANQUES Y MAMPOSTERIAS
ADITIVOS PARA HORMIGON
HORMI SUELO ingeniería
9 de Julio 2129 - Mendoza - Tel. 253772

¿ORO?

¡Y Seguimos Pagando Mejor! Suba 2 Pisos
Garibaldi 118, Piso 2, Local 2,
Mendoza
27|1|C|034|2|2

TAMBORES

Ex nafta galvanizados, 200 litros, vendo cualquier cantidad. San Martín Sur 576 - Godoy Cruz
30|1|C|834|1|2

VILLA-VILE CONSTRUCCIONES

NECESITA OFICIALES ALBAÑILES
Con herramientas y antecedentes
JOSE FEDERICO MORENO 1247 —— MENDOZA
PRESENTARSE: de 8 a 12 horas.
31|1|F|43329|1|2

Importante Industria Metalúrgica

NECESITA SECRETARIA
* Taquidactilógrafa
* Redacción propia
* Amplios conocimientos de inglés.
Enviar curriculum a Poste Restante T.M. Nº (36) LOS ANDES
31|1|F|43318|1|2

VENDO
Máquina de Escribir
SEMINUEVA DE 90 ESPACIOS
Pasaje Central 1963, Bº Metalúrgico
Godoy Cruz
31|1|T|01938|31|1

BODEGA

Alquilo: Capacidad 450.000 litros, maquinarias nuevas "Zona Este", casa para encargado. De 15.30 a 16.30 hs. Días hábiles al Tel. 21375, San Martín.
31|1|F|43789|31|1

Motor Ford 600

Compro en buen estado o reparado.
OLASCOAGA 517 - CIUDAD
MITRE 165 - MAIPU
31|1|C|982|1|2

VENDO
DEPARTAMENTOS
1, 2, y 3 dormitorios
ZONA CENTRICA
Gutiérrez 375 - T. 257964 - Mza.
31|1|F|43327|31|1

CUPE
TORINO 380/73

IMPECABLE ESTADO VENDO O PERMUTO MAS CHICO.
Barcala 1654 - San José
MENDOZA
31|1|C|016|1|2

HIJOS DE PEDRO FUSTER "Fca. LA GLORIA"

UNICO AVISO

Comunica a todo el personal temporario del establecimiento, que de conformidad al Art. 107, de la Ley 20.744, deberá presentarse los días 2 al 5 de febrero de 1976, con su correspondiente libreta de sanidad para la iniciación de la temporada año 1976. El personal que no se presente en las fechas establecidas perderá todo derecho a reclamo.
31|1|C|024|1|2

SE NECESITAN

CAPATACES PARA HORMIGON
PLOMEROS Y GASISTAS CON MATRICULA, con experiencia.
Presentarse día lunes en obra Barrio Circulo de Suboficiales y Agentes de la Policía de Mza., en calle Primavera y Pasteur, Junín - Mendoza.
31|1|C|904|1|2

LAVADORA de damajuanas, compramos nueva o en buen estado
LUZURIAGA Recibimos tierra buena en parque de Bgas. y Vdos. CASTRO Hnos. S.A.I.C.
DIRIGIRSE A: Bgas. y Vdos. CASTRO Hnos. S.A.I.C., Carril Sarmiento s/n., Luzuriaga (Maipú), Mendoza. Casilla de Correo Nº 721 Correo Central, Mendoza. Teléfono 972202.
31|1|F|43315|1|2

IMPORTANTE EMPRESA

NECESITA
Electricista para mantenimiento fábrica, imprescindible experiencia en tableros de comando.
PRESENTARSE EN: Godoy Cruz 111 - Ciudad - De 8 a 20 hs.
31|1|F|43371|1|2

Guía deportiva

Automovilismo

Mañana se realizará en la Asociación Mendocina de Automovilismo (A. M. A.) una asamblea general ordinaria para considerar la memoria y balance y proceder a elegir nuevas autoridades de comisión directiva por un nuevo período. Se iniciará a las 10.30 en su local de Nicolás Avellaneda 456 ciudad.

Fútbol

Continuará en la fecha disputándose el VI campeonato Mercantil de fútbol. En la cancha de Andes Talleres a las 8, se medirán Samaco S.A. - P.E. Navarta vs. Maxi y a las 10, lo harán Asa Supermercado vs. Los Ases - El domingo en el mismo escenario dotejarán fuerzas a las 8 Sáenz Hnos - Distribuidora Andina vs. Paris 77 - Los Vassos y a las 10 Metro Supermerlado vs. C.E.C. Mza. - Distribuidora Roma.

—Con motivo de celebrarse el 105º aniversario del Departamento de Las Heras hoy se disputarán partidos de baby fútbol en el Gimnasio Nº 2, 25 de Mayo. A las 16.30 jugarán Estación Espejo vs. Resguardo Matheu y a la misma hora en el gimnasio Nº 1 "Dr. Vicente Polimeni", 9 de Julio vs. S. O.M.L.H.

—Hoy en el Centro Municipal de Deportes y Recreación de Maipú, se jugará la última fecha de torneo de fútbol de los barios en categoría adultos. El programa será el siguiente: a las 18 barrio Irusta vs. Barrio Colina Vieja; Barrio San Francisco vs. 2º Barrio Colina de Oro y a las 19 1er. Bario Colina de Oro vs. Rodeo del Medio. Libre Villa Seca.

—En el mismo lugar se jugará previamente la última fecha de la rueda final para determinar el campeón del torneo del Trabajador de Maipú. A las 14.15 se enfrentarán Cristalerías de Cuyo vs. Municipales "A"; a las 16.15 lo harán Municipales "B" vs. TAC y a las 18.15 se medirán S.O.E.V.A. vs. Bodegas Giol.

—Hoy continuará la disputa de la 9ª fecha del campeonato metalúrgico de fútbol: en la cancha de SCAC en Gutiérrez se enfrentarán a las 15.45 Pescarmona "B" vs. Larzo y a las 17.45 Conal vs. Electra "B". El domingo continuará en la cancha de Mayor Drummond, a las 8 Cañomat vs. Cóndor; a las 9.30 Michelotti vs. Maldonado y a las 11, Basante "A" vs. Pescarmona "B".

Natación

Hoy a las 10, en el natatorio cubierto del club Mendoza de Regatas, se realizará una "muestra de trabajo" de los niveles B y C del programa de verano para cadetes y menores.

—El próximo martes continuará en la piscina del club Independiente Rivadavia el campeonato provincial de natación con una serie de pruebas algunas de las que mencionamos, 400 metros individual varones juvenil "A", mujeres juvenil "A" y postas para varones y damas.

Vóleibol

Hoy en el gimnasio del club Mendoza de Regatas, la selección mendocina de vóleibol competirá con su similar de San Luis en la categoría mayores femenino con miras a completar su preparación para el próximo campeonato argentino. El programa será el siguiente: a las 11, Mendoza B vs. San Luis; a las 18, San Luis vs. Regatas (cadetes varones) y a las 19 Mendoza vs. Cepada (cadetes varones. Mañana domingo a las 10, lo harán Mendoza vs. San Luis.

Necesidades de los clubes y subsidios

Se exponen hoy en Turismo

Se encuentra en nuestra provincia el teniente coronel (RE) Manuel José Santamaría, asesor de la Secretaría de Deportes y Turismo del Ministerio de Bienestar Social de la Nación, quien mantuvo ayer una charla con LOS ANDES a fin de expresar el real motivo de su visita.

Teniente coronel (RE) Manuel José Santamaría, asesor de la Secretaría de Deporte y Turismo, que está en Mendoza para oír a los clubes y solucionar los problemas en un futuro inmediato.

Situación del deporte en el país

"Siguiendo instrucciones precisas del ministro de Bienestar Social, señor Aníbal Demarco, la Secretaría de Estado de Deportes y Turismo, a cargo del teniente coronel (RE) Adolfo César Philippeaux, ha dispuesto esta apertura que se está dando en todas las provincias, para tener un conocimiento real de la situación del deporte del país", nos expresó el teniente coronel Santamaría como objetivo principal de su misión. El nuevo asesor de la Secretaría de Deportes y Turismo es un hombre que conoce de deportes y que se encuentra plenamente conforme de su tarea: "A mí esta función me cae realmente bien". Siempre me atrajo el deporte y lo he practicado en el Ejército donde fui campeón nacional de equitación". Aparte de todo esto el teniente coronel Santamaría practicó polo en la actualidad y el año pasado formó parte del equipo Rancho "El Tata" que ganó el torneo Vendimia que se disputó en el Club de Campo en 1975.

¿Quiere decir que es conocedor del tema?.

"Totalmente. El teniente coronel Philippeaux me invitó a colaborar con él y acepté el cargo porque me gusta la materia".

Problema sanitario de las instituciones

¿Cuáles son los problemas vitales a considerar para poner los mismos en conocimiento a las autoridades en Buenos Aires?.

"La razón de nuestra visita a la provincia de Mendoza es la de ponernos en contacto con los clubes mendocinos a fin de conocer los problemas de infraestructura en sus diversos aspectos, pero muy especialmente el sanitario. Sin sanitarios, no habrá ayuda de ninguna especie y por lo tanto ese será el primer tema que trataremos en nuestras entrevistas con las autoridades de las instituciones".

¿Es decir que todo se circunscribe a ello?.

De ninguna manera. Después de esto, las instituciones podrán planear canchas de básquetbol, piletas de natación, canchas de tenis, hándbol y todo lo que necesitan.

¿De qué forma llegará esa "ayuda"?.

"La ayuda para promocionar todo tipo de actividades deportivas, será prestada en forma de subsidios, en diferentes etapas y la provisión de material deportivo. Veremos si las necesidades son reales y después de diez o quince días de iniciado el trámite, vendrá la ayuda".

Mendoza en materia de subsidios deportivos tiene un crédito con el gobierno nacional. Subsidios como los comprometids para el Club Fausto y Sersé Coppi en ocasión del Cruce de los Andes del año pasado y para el campeonato de campeones de básquetbol de 1975, nunca llegaron a nuestra provincia.

¿Tiene usted conocimiento de esta situación?.

Todo esto será tratado mañana (por hoy) en la conferencia de prensa que se realizará en la Dirección de Turismo desde las 10.30, en donde además de otros temas, se tratará en especial de la deuda con Mendoza. Desde ya puedo anticiparles que estoy en conocimiento del problema y que trataré por todos los medios de solucionarlo a mi arribo a Buenos Aires".

Conferencia en Turismo

Siempre relacionado con el tema de su visita a Mendoza nos expresó el teniente coronel Santamaría: "Mañana (por hoy) a las 10.30 atenderé a todos los presidentes y secretarios de clubes que deseen exponer sus necesidades. Todos serán atendidos. Con el conocimiento de los problemas sobre el propio terreno, llevaremos los antecedentes a Buenos Aires para darles solución rápida y adecuada".

"Yo en forma personal atenderé todos y cada uno de los reclamos. Los clubes más humildes, los de fútbol, aún los sin personería jurídica, pueden solicitar ayuda". Si no pueden asistir mañana (por hoy), podrán hacerlo cualquier otro día en esta sede donde se los atenderá como corresponde".

"Las utilidades del Prode y de la Lotería Nacional y Casinos se volcarán en la tarea de dotar al deporte de los medios imprescindibles para su práctica, en forma higiénica y en condiciones, por lo menos aceptable".

El teniente coronel Santamaría se encuentra en Mendoza y todos aquéllos que deseen dialogar con él para exponerle sus problemas pueden hacerlo.

La cita es para hoy en la Dirección de Turismo y según sus propias palabras: "Todos serán atendidos en forma personal".

El funcionario, junto con el titular de Turismo de la Nación, señor Marcelo Ferreira, que lo acompaña, viajan mañana de regreso a Buenos Aires.

AVISOS CLASIFICADOS

(Viene de la Pág. anterior)

Comerciales

DISPONGO de Camioneta Chevrolet 71 con cobertura para cualquier actividad lucrativa. Poste Restante P. L. (14) Diario LOS ANDES. 31|1|C|931|1|2

Educacionales

A ALUMNOS secundarios preparamos todas materias individualmente, éxitos asegurados. San Martín 276. Teléf. 246172. 28|1|C|288|6|2

A - ALUMNOS secundarios preparamos, todas las materias. Buenos Aires 330. 5º F. Teléf. 253639. 31|1|C|105|9|2

ACADEMIA Alex prepara todas materias. Rioja 1426. Ciudad. 28|1|C|70|3|2

ACADEMIA ABC, preparamos todas las materias, Entre Ríos 366, Teléf. 254864. 30|1|C|797|5|2

ABSOLUTA responsabilidad Instituto Columbia prepara materias secundarias, enseñanza especializada. Teléfono 242715. 31|1|C|205|8|2

CONTABILIDAD y otras materias secundarias. Se inscriben profesores. Academia "Alex". Rioja 1426. Ciudad. 31|1|T|1962|2|2

EXAMENES febrero marzo: Preparamos alumnos Geografía, Historia, Castellano, Literatura, Latín. Clases individuales. Responsabilidad. Perú 519. Ciudad. 30|1|C|759-60|1|2|D.

INSTITUTO de Matemática. Preparación alumnos secundarios, universitarios. Teléfono 291822. 22|1|C|752|31|1

INGLES, 400 pesos programa. Sindicato Luz y Fuerza (Cinc Selectro) Centro Choferes (Plaza Independencia). 28|1|C|70|3|2

PROGRAMAS primarios y secundarios, preparamos Instituto "Alicia". Morón 298, Tel. 290997. 28|1|C|307|1|2

Academias

APRENDA peluquería para damas, cursos de verano. Academia L'Etolle. San Martín 1718. 21|1|C|338|9|2

TURISMO

CASAS RODANTES Y EMBARCACIONES

A CASAS rodantes. Todo tipo y modelo. Entrega inmediata. Independencia 317. Las Heras. 31|1|C|101|102|2|2-D

"AMERICANA", casas rodantes. Expone y vende Pecas Automotores. - Buenos Aires 344. 8|1|F|40259|31|1

HELADERAS, eléctricas y a gas, para casas rodantes y cámping. Expone y vende: Pecas Automotores, Buenos Aires 344. 14|1|F|41437|31|1

TRAILER "ANAHI" Representante zona Cuyo: Jardín del Automóvil. San Martín 1955. Godoy Cruz, Mza. Tel. 290078 - 248402 y 248279. 18|10|F|99342|Pte.

VENDO casilla portante sin terminar y exhibidor de fruta. Manuel Origone 1177. Las Heras. 31|1|C|101|31|1

Compra y Venta de Libros

COMPRO libros secundarios, primarios usados. Voy domicilio. Teléfono 250801. Rivadavia 29. Ciudad. 30|1|C|821|5|2

Pensión y Piezas Amobladas

A MATRIMONIO solo ofrezco casa amoblada a compartir. Olascoaga 186, Mza. 31|1|C|119|31|1

ALOJAMIENTO, caballeros, mensual, quincena. San Luis 249, Ciudad. 27|1|C|994|995|5|2|D.

ALOJAMIENTO matrimonio solo. Baño privado - Teléfono. Vélez Sársfield 777. Dorrego. 29|1|C|541-42|31|1|D.

ALOJAMIENTO Doy caballeros con o sin comida. José F. Moreno 1376. 31|1|C|013|1|2

ALOJAMIENTO en casa de Flia., a caballeros. España 1927. 31|1|C|044|1|2

ALQUILO habitación amoblada con puerta a la calle, para caballeros. Salta 2738, ciudad. 31|1|T|01956|31|1

AMOBLADA habitación matrimonio solo, derecho cocina, casa de familia, pleno centro, T. 240762. 31|1|T|01960|31|1

CASA familia ofrece pensión distinguida. Señor Aucía. Maza 661. 31|1|C|012|2|2

DOY alojamiento a caballero, atención esmerada. Democracia Nº 115. Godoy Cruz (50 metros Supermercado VEA). 30|1|C|663|1|2

DOY pensión a un anciano y un caballero casa familia. Pedro del Castillo 1792 Godoy Cruz. - Teléfono 243728. 31|1|C|914|31|1

Ancianos "Santa Ma... enfermos e inválidos... tratamiento. Neco... José - Guayme... 8|1|C|197|5|2

JUBILADO necesita pensión o pensión en casa de familia. Dirigirse horario comercio al teléfono 214769. 31|1|C|015|31|1

RESIDENCIAL: Habitaciones disponibles, amplias comodidades; ambiente familiar. Santiago del Estero 164. Teléfono 230762. 30|1|C|785|1|2

SEÑORA busca pensión casa familia, Teléf. 214437. 31|1|T|01967|1|2

VIANDAS a domicilio. Comida casera. Espejo 772. 31|1|C|001|1|2

Arriendos y Cambios

A PROPIETARIOS de casas, departamentos, oficinas, galpones, locales, etc. Alquile por nuestro intermedio, le aseguramos el control absoluto de su inmueble. C. E. Barrera Oro, Mitre 1378. Ciudad. Teléf. 257726 y 251537. 23|1|F|50749|31|1

A PROPIETARIOS, casas, galpones, locales, etc., alquile por nuestro intermedio, evite dificultades. Basile. Bra. de los Andes 4169, V. Nueva, T. 262356. 31|1|F|43337|1|2

A 12.000, departamento amoblado, 2 dormitorios y casa ciudad, sin muebles. España 1512. Oficina 4. 31|1|C|078|31|1

ALQUILO peluquería damas, trabajando, con muy buena clientela por no poder atender. Marcos Sastre y Cayetano Silva 1596, Bº Gas, Godoy Cruz. T. 222761. 31|1|T|01950|1|2

ANTISISMICA: zona residencial, 4 dormitorios, living, alfombrados; comedor, cochera, dependencias. Alquiler: 20.000. Urquiza 127. Oficina 12. 31|1|C|104|31|1

BUSCO casa o departamento ciudad. Pago hasta $ 8.000, buenas garantías. Llamar de lunes a sábado al 0623-21561 de S. Martín. 31|1|C|955|1|2

CASITA antisísmica, 2 ambientes, cocina. Alquiler: $ 7.000. Urquiza 127. Oficina 12. 31|1|C|104|31|1

DEPARTAMENTO alquilo, 2 dormitorios, comedor, cocina, baño, Juan B. Justo 845. Interno. De 9 a 13 y 16 a 20. 31|1|C|071|31|1

DESEO alquilar casita o 2 habitaciones en ciudad o alrededores, Teléf. 240579. 31|1|T|01947|31|1

EN MITRE 521, alquilo a profesionales, escritorio en planta baja con Kichinet, baño y patio propio en $ 6.300. Diariamente Teléfs. 249663 y 240240. 31|1|T|1953|1|2

GALERIA Tonsa, local subsuelo, 120 mt2, ideal cooperativa, financiera, seguros, boutique, café-concert, etc. Alquila dueño, San Martín 1035, Dpto. 55 Cdad. 31|1|F|43336|31|1

NECESITO alquilar casa o Dpto., Ciudad o alrededores. Pago dos meses anticipo Masta $ 8.000. Teléfono 257011. 31|1|C|927|1|2

NECESITO Dpto. para estudiante 1 ó 2 ambientes. Llamar 8 a 12 hs. Teléfono 248682. 31|1|C|871|31|1

TRANSFIERO oficina amoblada, calle San Martín. Tratar Teléfono 243359. Horario oficina. 31|1|C|999|1|2

Servicio Doméstico Pedidos

A EMPLEADA cama adentro atender 3 personas. Maure 367. Omnibus 13. Tel. 252620. 30|1|T|01918|31|1

A BUENA empleada cama adentro necesito. Granaderos 1345 Ciudad. 30|1|C|813|31|1

AUTOMOTORES CALIRI

Cupé Torino 0 Km.
R-12 0 Km.
R-6 0 Km.
Pick-Up 0 Km.

USADOS
4 - 5 72
Pick-Up Jeep 61
Rambler 66
con 49.000 km. reales

Atendemos domingo Hasta las 13 horas
AVENIDA COSTANERA NORTE 2315
Guaymallén - Mza.
31|1|F|43370|31|1

A NIÑERA argentina cama dentro, dos niñitos, pequeños quehaceres, buen sueldo, con referencias, necesito. San Martín 276 Ciudad. 31|1|C|915|1|2

A EMPLEADA cama adentro, con ropa trabajo inmediatamente Espejo 653. 31|1|C|077|31|1

A BUENA empleada cladentro con referencia, muy buen sueldo, tratar: M. Verdaguer 469. Teléf. 291084. 31|1|C|094|31|1

A EMPLEADA entienda cocina y otra para mucama, cama adentro. Necesitamos, Colón 796, 1º Piso, Dpto. 3. 31|1|T|1961|31|1

EMPLEADA competente. Sueldo $ 250.000. Sargento Cabral 706. Ciudad. 29|1|C|494|31|1

EMPLEADA responsable necesito, buen trato Sueldo 280 a 400 - Teléfono 227791. 30|1|C|640|31|1

EMPLEADA cama adentro para casa chica con referencias. Maza 17, Gutiérrez, Maipú. Micro 58. 31|1|C|906|1|2

EMPLEADA se necesita cladentro o día entero. Cuidar niño y tareas domésticas. Tener experiencia. Emilio Civit 744, Dpto. 10 Ciudad. 31|1|C|967|31|1

EMPLEADA 3 personas mayores, todo servicio, excelente sueldo. Tratar de 10 a 19. Tucumán 666. Ciudad. 31|1|T|1953|31|1

EMPLEADA para limpieza de 8 a 15 hs. Sarmiento 60, 5º A. 31|1|C|096|31|1

EMPLEADA ayudar, quehaceres domésticos, buen sueldo, San Martín Sur 1597, Godoy Cruz. T. 222041. 31|1|F|37901|1|2

NECESITO empleada medio día, cama adentro. Dpto. chico, niño 4 años. Tratar de 9 a 12 horas. Catamarca 31 - 7º piso A Cdad. 31|1|C|031|31|1

NECESITO empleada cama adentro o de 6.45 a 14.30. Teléfono 214621. 31|1|T|1948|1|2

SE NECESITA empleada cladentro para el cuidado de 2 criaturas y limpieza, únicamente con referencias. Avda. España 1830 - Ciudad. 31|1|T|01929|31|1

OFRECIDAS

ATIENDO recuperación enfermos; otra auxiliar hogar persona sola, o carta familia. Poste Restante, A (14). Diario LOS ANDES. 31|1|F|37915|31|1

EMPLEADA semanal o por horas, mediodía y cama dentro. 247364. 31|1|C|073|31|1

SE OFRECE matrimonio sin hijos para caseros, escribir a Poste Restante (12) MTH. Diario LOS ANDES. 31|1|C|043|31|1

LINDOR COVAS por WALTER CIOCCA

CORREO ARGENTINO
Mendoza
Tarifa Reducida
Franqueo a Pagar
Concesión Nº 228

LOS ANDES

MENDOZA — Sábado 31 de Enero de 1976

Año XCIV — Núm. 31

Cuadrangular "63º aniversario Azul"

Boca Jrs. ganó la copa

Goleó a Independiente por seis tantos a uno

Finalizó anoche en el estadio de Independiente Rivadavia el torneo cuadrangular de fútbol denominado "Copa 63º aniversario" en el que intervinieron los equipos de Boca Juniors, de la Asociación del Fútbol Argentino, Argentino, Huracán Las Heras y los "Azules". El triunfo final correspondió al conjunto profesional que en la última fecha batió categóricamente a Independiente por 6 goles a 1. Tercero se clasificó Atlético Argentino que superó anoche a Huracán por 1 a 0 en partido mediocre futbolísticamente hablando con un final de gresca que mereció la expulsión de seis jugadores.

Primer tiempo

Un primer tiempo mediocre disputaron Independiente y Boca. Los silbidos del público fueron fiel testigos del mal trato que se le daba a la pelota.

Boca mejoró un poco con respecto a su primera presentación, pero aun así estuvo muy lejos de un nivel futbolístico ideal. Firme en la extrema defensa, donde Mouzo y Sá fueron calidad y justeza eran dueños de todos los intentos de la gente del parque. En su mitad de cancha Suñé y Benítez daban rápida salida a la pelota con pelotazos a las puntas, dando oportunidad para que sus punteros en base a velocidad desbordaran la marca y llevaran zozobra a la defensa azul.

Independiente sin gol. Con cinco hombres en la mitad de cancha y un solo delantero neto, Palavecino, que fue muy bien controlado por su cancerbero. De esta manera el peligro a Gatti fue muy poco.

La labor del local se circunscribió a una serie de toque entre la mitad de cancha y el área boquense sin ningún beneficio, girando todo el equipo alrededor de Carlocich. Justo triunfo parcial del elenco "Xeneise" en base a la profundidad y el oportunismo de sus delanteros.

Segundo tiempo

En esta segunda parte las acciones fueron netamente favorable a Boca. Los cambios introducidos en el local sólo sirvieron para desmembrar el andamiaje total del equipo.

Fue entonces donde en el conjunto de la Ribera afloró un estado físico perfecto y una llamativa practicidad para llegar hasta la valla de Antonietti.

Todo fue de Boca; imponía el ritmo cuando se lo proponía. Trobbiani y Alves acompañaban a sus atacantes, complicando el panorama defensivo "Azul".

Independiente, mal. Sin plan de juego, sin marca, fallas defensivas que agravaban su andar, y para corroborar su desteñido desempeño, sin ataque. Todo quedó a merced de Boca, que a medida que transcurrían los minutos fue aquietando la pelota sin tratar de buscar más goles.

River Plate

El martes se determinará si viene River Plate para intervenir en un cuadrangular o un encuentro que se realizaría el viernes o sábado venideros.

Así lo informaron las autoridades "Azules".

JUGADO EN INDEPENDIENTE RIVADAVIA

INDEPENDIENTE RIVADAVIA (1): Omar Antonietti; Roberto Pascual Chavero, Antonio Segundo Vergara (Cap.), Pedro Miguel Sartirana y Juan Carlos Millán; Francisco Eduardo Bazán, Eduardo Felipe Velázquez y Tomás Carlovich; Oscar Angel Palavecino, Dante Luis Garro y Roberto Lucas Claverino.

DIRECTOR TECNICO: Mario Imbelloni.

BOCA JUNIORS (8): Hugo Orlando Gatti; Vicente Alberto Pernia, Roberto Mouzo, Francisco Pedro Manuel Sa y Alberto César Tarantini; Jorge Daniel Ribolzi, Rubén Suñé y Jorge Benítez (Cap.); Ernesto Enrique Mastrángelo, Darío Luis Felman y Alfredo Raúl Letanú.

DIRECTOR TECNICO: Juan Carlos Lorenzo.

GOLES: En el primer tiempo, a los 12 y 38 m. Mastrángelo (BJ); a los 41 m. Carlovich (I) y a los 44 m. Mouzo (BJ), de penal. En el segundo tiempo, a los 12 m. Mastrángelo, 15 m. Mouzo, de penal, 32 m. Sánchez, todos para Boca Júniors.

CAMBIOS: En Independiente, Luis Bolognesi por Millán, Héctor Ahumada por Carlovich, Rubén Lombardo por Garro, Julio Zárate por Claverino y Roberto Rodríguez por Bolognesi; en Boca Júniors, Marcelo Antonio Trobbiani por Ribolzi, Abel Aníbal Alves por Benítez, Hugo Paulino Sánchez por Felman y José Luis Tesare por Mouzo.

ARBITRO: Oscar Veiró.

JUECES DE LINEA: José Farfarana y Rodolfo Risso.

RECAUDACION: $ 980.000.

Secuencia del segundo gol de Boca Júniors. A la izquierda, el arquero "Azul" manotea la pelota elevada por Letanú, pero Ribolzi logra cabecear y enviarla hacia la valla. A la derecha, Mastrángelo —fuera de cuadro— ya empalmó y la pelota penetra en la valla. Ribolzi en el suelo y los defensores "azules" no pueden impedir el gol.

Gresca y expulsados en el partido que ganó Argentino

Atlético Argentino venció por 1 a 0 a Huracán Las Heras, en un partido que sobre el final se vio empañado por un escándalo, producido luego de una fuerte jugada de Norberto García en perjuicio de Alberto Martínez. El encuentro estuvo detenido por espacio de varios minutos, luego de producido los hechos que son más de la crónica policial, que de la deportiva. Ambos equipos terminaron con ocho hombres, siendo expulsados Molina, Fernández y González, de Argentino y Farías, Blanco y Suárez, de Huracn.

En los primeros cuarenta y cinco minutos el trámite del partido fue bastante parejo, comenzó mejor la gente del norte, merced al buen trabajo de su medio campo, que supo explotar muy bien a su ofensiva, la que llegó con relativa facilidad hacia la extrema defensa de Argentino. Fue así que sobre los 4 minutos, Fernández ante un justo pase de Martínez y ante la salida Ugliardi tocó muy suave de cabeza y la pelota salió apenas desviada. No decayó el mejor andar de Huracán y sus atacantes perdieron magníficas oportunidades para colocarse en ventaja, superando siempre con relativa facilidad a la última línea "Albiceleste" que dejó enormes espacios libres para los punzantes ataques del "Globito".

Sobre los 20 minutos las acciones se fueron equilibrando, el dominio territorial se fue alternando y tanto Ugliardi como Villarroel tuvieron que permanecer atentos. A pesar de las numerosas situaciones de gol producidas en ambos arcos se llegó al descanso con la igualdad transitoria.

En la etapa complementaria, el trámite se tornó más lento, los dos equipos sintieron el esfuerzo realizado en la primera etapa. Argentino moviéndose al ritmo de su medio campo, si bien apareció como mejo restructurado, también sacó a relucir las mismas deficiencias ofensivas que su rival. Sobre los 16 minutos, Valdez en jugada personal, entró en el área y fue derribado por Cáceres y Mutual. En el segundo cotejo Veiró entró solo y a los 5 minutos lo hicieron sus ayudantes de línea.

Anoche muchos hinchas no fueron a la cancha porque valía mucho y otros porque no valía nada.

Cuando pensamos que vamos a ser subsede del mundial nos corre un escalofrío por la médula espinal, como cuando íbamos a rendir un examen y no sabíamos nada.

Boca le hizo seis a Independiente y uno a Argentino. A no engañarse, era el mismo Boca pero es que Argentino corrió y a los "azules" los corrieron.

ATLETICO ARGENTINO (1): Norberto Ugliardi; José Martín Ruiz (Cap.) (Osvaldo Masa), Nicolás García, Jorge Rubén Pacheco y Alberto Bernabé González; Pedro Pascual Fernández, Raúl Rodolfo Solorza (Carlos Milton Levalle) y Héctor Alfredo Suárez (Norberto García); Marcelino Valdez (Juan Ponce), Andrés Angel Molina y Rodolfo Elías Herrera.

DIRECTOR TECNICO: Abel Domingo Sklate.

HURACAN LAS HERAS (0): Tomás Villarroel; Juan Carlos Tejada, Víctor Blanco, Ramón Hipólito Suárez y José Armando Cáceres (Cap.); Carlos Martinelli (Roberto Puebla, Alberto Julián Martínez y Daniel Aliberti (Héctor Hugo Caballero); José Fernández (Miguel Gallardo), Oscar Eulogio Morán y Alfredo Farías.

DIRECTOR TECNICO: Francisco Manuel Ontiveros.

EL GOL: En el segundo tiempo, a los 16 m. Ugliardi de penal.

ARBITRO: José Narciso Ramos.

JUECES DE LINEA: José Orlando Rodríguez y José Oscar Ceballes.

Habrá regatas en el parque mañana

En las instalaciones del club Mendoza de Regatas se disputará mañana a partir de las 17.30 una competencia de Regatas denominada "Apertura". Se llevarán a cabo varias pruebas en diversas distancias.

Despedida

El Club Atlético Boca Jr... informó a los señores pe... tas que en ocasión de di... su tercer encuentro en M... za, ante Independiente Ri... via, se despide de los afi... dos de ésta, con el espíri... haber acrecentado los... fraternales que no du... nos unen.

Además, identifica a las... mas de Villavicencio co... lugar ideal para desarrol... trabajo de pretemporada... tenemos palabras de agra... miento para los dirigent... Independiente Rivada... quienes le esteriorizamos... tro regocijo por su 63º A... sario. Agradecemos tamb... personal de Villavicencio... las atenciones recibidas... especial al periodismo ... Provincia que con objet... supo determinar talen... virtudes, demostrando un... más la capacidad constru... del interior del país.

Mañana vence un plazo en Liga de Fútb...

Mañana vencerá en la ... Mendocina de Fútbol el ... para designar la terna de... ditados a consejeros por l... visión primera "B" (única... te los clubes que milita... esta división).

Farmacias de turno en la región de Cuyo

PROVINCIA DE MENDOZA

Capital. — Día y Noche: "Sevilla", San Martín 1583, Tel. 257546; "Del Pueblo", F. L. Beltrán 562, Tel. 217876.

Policlínico Fleming, Teléfonos: 241810 y 245792.
Hospital Central. Teléfonos: 240063 y 245287.
Hospital Emilio Civit. Teléfonos: 250000 y 216320.
Hospital Ferroviario. Teléfono: 252600.
Hospital El Carmen. Teléfonos: 220279 y 220803.
Servicio Sacerdotal Nocturno. De 21.30 a 6.30, Telé. 255654.
División Bomberos. Teléfono: 244888
Comando Radioeléctrico de la Policía. Teléfono: 244444.

Godoy Cruz. — Día y noche: "Llano", Perito Moreno 98, Tel. 220017; "Roma", Paso de los Andes y Derqui, Tel. 221453; "Buchahla", Paraguay 1601, Tel. 292044.
Las Heras. — Hasta las 24: "Levatino", Roca 299, Tel. 216170. Día y noche: "Las Heras", Belgrano 549, Tel. 215511.
Guaymallén. — Hasta las 24: "Italo Argentina", Alberdi 430, Tel. 257717; "Martino", Godoy Cruz 814, Tel. 215067. Día y noche: "Samaritana", Berutti 241, Dorrego; "Guaymallén", Bandera de los Andes 4184, Tel. 260632; "San Roque", Carril Nacional 7002, Rodeo de la Cruz. Tel. 3; "Bermejo", Carril Bermejo s/n., Tel. 260209.
San Martín. — Hasta las 24: "Libertad", Balcarce 333, Tel. 21510. Día y noche: "Del Carmen", 9 de Julio 475, Tel. 21096.
Luján de Cuyo. — Día y noche: "Berazategui", Sáenz Peña y Taboada, Tel. 980729.
Maipú. — Día y noche: "Mitre", Ozamis 401, Tel. 972054.
Gutiérrez. — Día y noche: "Rawson", Maza y Fleming, Tel. 972335.
Junín. — Día y noche: "Mitre", Mitre 567, Tel. 18.
Rivadavia. — Día y noche: "Lourdes", Liniers 254, Tel. 42925.
La Paz. — Día y noche: "Las Chacritas", Belgrano y 25 de Mayo, Tel. 36.
Tunuyán. — Día y noche: "Tunuyán", San Martín 1157, Tel. 2534.
Tupungato. — Día y noche: "Tupungato", Belgrano 384, Tel. 123.
La Consulta. — Día y noche: "Virgen de Luján", Ejército de los Andes 450, Tel. 28.
Santa Rosa. — Día y noche. Villa cabecera: "Santa Rosa", ruta 7 s/n., Tel. 27. Las Catitas: "San Andrés", ruta 7 s/n.; "Las Catitas", Av. Eulalia Calderón s/n. La Dormida: "La Ruta", ruta 7 s/n.; "Del Pueblo", Av. Remo Falciani s/n., Tel. 22.
Villa Atuel. — Día y noche: "Lourdes".
San Rafael. — Día y noche: "Americana", Av. Mitre 43, Tel. 21592; "Zorrilla' Avellaneda 87, Tel. 21178.
General Alvear. — Día y noche: "Pasteur", avenida Alvear Oeste 357, Tel. 2098.
Malargüe. — Día y noche: "Malargüe", San Martín 354, Tel. 88.

PROVINCIA DE SAN JUAN

Capital. — Hasta las 24: "Echagüe", Pedro Echagüe 202 Oeste, Tel. 25353; "Cejas", Esteban Echeverría 404 Sur; "Santa Bárbara", José Dolores 885. Día y noche: "Echegaray", General Acha 339 Sur, Tel. 23580; "Benavidez", Mendoza 190 esquina Chubut; "Tucumán", Av. Rawson 802, Tel. 24937; "Valdivia", Arenales 946, Oeste; "Galeano".
Caucete. — Día y noche: "López", Diagonal Sarmiento 898, Tel. 61070.
Pocito. — Día y noche: "De Luján", Ing. M. Zalazar s/n. Tel. 69.
25 de Mayo. — Día y noche: "Chirino", Av. San Martín y R. Barrera, Tel. 12.
Jáchal. — Día y noche: "Jáchal".

PROVINCIA DE SAN LUIS

Capital. — Día y noche: "Santa Teresita", San Martín 862, Tel. 4756; "San Martín", San Martín 500, Tel. 2031; "Italia", Italia 1963.
Ciudad de Mercedes. — Día y noche: "Lavalle", Pedernera 500, Tel. 2388; "Barrio Pringles", Hipólito Yrigoyen y Suipacha, Tel. 1471; "Sarmiento", San Martín 1667, Tel. 1709.

Apostillas

El arquero de Boca es como es. No hay que andarle buscando 5 patas al Gatti.

* * *

Crucigrama: 2 vertical. Dos letras. Todo lo contrario de un as.

* * *

"Con esa línea de fondo a quien van a pescar", comentó un aficionado a la caña viendo a la zaga de Huracán.

* * *

Hay jugadores que cobran por entrar en la cancha. No se han dado cuenta que con la gente que pagaría para que salieran ganarían mucho más.

* * *

La defensa de Independiente hacía agua por todas partes. Menos mal que no jugó ayer.

* * *

El partido fue tan malo que hasta los revendedores de entradas falsificadas devolvieron la plata.

* * *

"Una vez retirado de la ventanilla no se admiten reclamos". Menos mal porque si no ¿se imaginan lo que sería una oficina de quejas después de los partidos de anoche?

* * *

Cuando hay una gresca en las tribunas siempre se dice que se trata de un pequeño grupo de inadaptados que se esconden en el anonimato. Los inadaptados de anoche estuvieron en la cancha y fueron perfectamente identificables ¿Y entonces?

* * *

Dicen que Ribolzi es un buen volante. "Mire, si maneja como juega, yo no le hago de copiloto ni loco".

* * *

Se hablaba de que Carlovich podría pasar a San Lorenzo. Pero es difícil que se haga; el rosarino es muy superticioso y ni por broma jugaría en el "campo santo".

* * *

Más problemas con los árbitros. El preliminar se demoró media hora y a pesar de estar preparado el equipo de la Asociación entró el de la mirada atónita de las populares, el "Gringo" detuvo nada menos que tres de las ejecuciones. Sí señor, leyó bien. De cinco penales detuvo tres y le convirtieron dos.

Cuando ya los jugadores de Atlanta festejaban por la notable actuación de su arquero y por el probable triunfo que conseguirían, llegó lo insólito. Los compañeros de Reggi ejecutaron los cinco penales que tenían a favor y malograron cuatro de ellos. Sólo convirtieron uno, y ganó Belgrano por dos a uno.

Esto pasó el miércoles a la noche en Córdoba. El arquero mendocino realizó una verdadera hazaña, que se vio malogrado por sus compañeros. De todas maneras, Enrique Juan Reggi demostró que continúa siendo el excepcional arquero que deslumbrara en nuestras canchas y que continuará haciéndolo en la capital con su nuevo equipo, Atlanta.

Novedades del fútbol

Tomás Rossi, ex-Unión jugará para Godoy Cruz

El club Godoy Cruz Antonio Tomba, ya cuenta en sus filas con un nuevo valor para encarar el campeonato mendocino de fútbol. Su nombre, Tomás Vicente Rossi, pertenecíente a Unión de Santa Fe y que el año pasado militara en la primera de Colón a préstamo.

Rossi, de 26 años, ha firmado contrato con las autoridades de Godoy Cruz, e incluso se supo que en el día de ayer tomó parte de la práctica que se llevó a cabo en el estadio "Bodeguero". Tomás Rossi, que se desempeña como segundo marcador central, fue titular inamovible del plantel de Unión durante 1974, hasta que fue cedido a préstamo a los "Sabaleros" de Colón el año pasado. También se supo que se está a la espera de otros dos jugadores (no se dijo de qué lugar), para ser sometidos a una práctica y que se trataría de figuras conocidas.

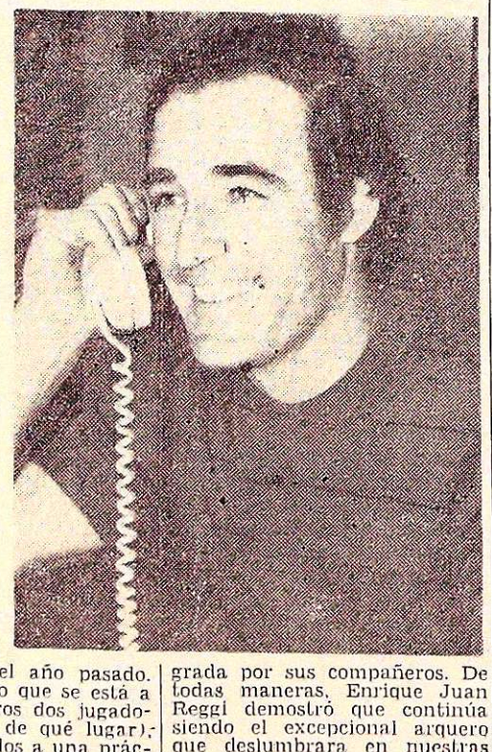

Reggi sigue siendo noticia 3 penales atajados en Atlanta en el amistoso con Belgrano de Córdoba.

Reggi atajó tres penales

Enrique Juan Reggi continúa siendo noticia. El miércoles por la noche el plantel superior del club Atlanta, de Buenos Aires, comenzó la disputa de un cuadrangular de fútbol en Córdoba, con la participación de Instituto y Belgrano, de esa ciudad, más Ferro Carril Oeste de Buenos Aires.

El popular "Gringo", que ya es figura en los "Bohemios", volvió a demostrar sus condiciones de excepcional arquero, realizando un récord y produciéndose además un hecho insólito.

Atlanta jugó contra Belgrano. A la expiración del tiempo reglamentario, el partido había finalizado empatado en dos tantos y debió definirse por penales para saber quién se clasificaba finalista del cuadrangular.

Boca y Talleres el domingo

Oficialmente quedó concretado un partido amistoso entre los primeros equipos de Boca Júniors, de Bermejo, y su similar de Andes Talleres. El partido se jugará el domingo desde las 18 y previamente lo harán las cuartas, a las 16.

En esta oportunidad el club boquense procederá a probar siete jugadores procedentes de Rosario y del Club Maciel de Santa Fe.

Los jugadores que serán sometidos a prueba son los siguientes: Pletriceuvch (arquero), Ramos (marcador central) y Bratoni (marcador de punta izquierda), de Rosario. Además, Ponsaneci, Villareal y Corria (volantes) y Visani (centrodelantero), todos procedentes de Maciel. El partido frente a los

Cuadrangular con Belgrano y Atlanta

Acompañado de un dirigente del Club Atlanta, arribó a Mendoza el día jueves el representante del Club Belgrano de Córdoba, señor Alejandro Amigo.

La meta de la visita sería la posible realización en nuestra ciudad de otro cuadrangular de jerarquía entre Belgrano, Atlanta, Independiente Rivadavia y Luján Sport Club. Este torneo, que aún no ha sido confirmado, sería organizado por las autoridades "Azules" y "Granates" y hoy, luego de una reunión, se daría la respuesta definitiva a los visitantes.

Atlanta que se encuentra en Córdoba ya tiene la autorización de su técnico, Néstor Rossi, para jugar en Mendoza y de esta forma los mendocinos podrían ver nuevamente en acción a tres figuras que actualmente militan en los "Bohemios" y que son Reggi, Ramos y Avallay tres jugadores que forman parte del plantel.

Luego de una reunión que se llevará a cabo en la fecha, se dará la respuesta definitiva, anticipándose que lo solicitado por Belgrano y Atlanta para presentarse en nuestra ciudad, estaría dentro de las posibilidades de Independiente y Luján.

Plantel de Luján a Rivadavia

Mediante una conversación mantenida ayer con el técnico de Luján, señor "Pholo" Toledo, se confirmó para hoy la llegada desde Córdoba de los jugadores Luppo, Vaccas y Fernández, para las filas "Granates".

Asimismo el director técnico del "Bajo" dio a conocer la nómina de jugadores que viajará el domingo hasta Rivadavia, para enfrentar en un encuentro amistoso a La Central. El plantel es el siguiente: Requena, Ormigo, Carrasco, Escudero, Luppo, Vaccas, Benegas, Mattioli, Civitillo, Fredes, Signorelli, Catalá, Caro, Gatica, Guerrero, Najurieta y Fernández.

Citación a inferiores "Xeneises"

Autoridades del Club Boca Júniors, de Bermejo, informaron que han sido citadas para el miércoles, a las 16, en el campo de juego boquense, las divisiones inferiores del club.

Palmira a Alvear

Mañana viajará a General Alvear el primer equipo de Atlético Palmira. En dicha ciudad sureña jugará un cotejo amistoso con Pacífico. Preside la delegación "jarillera" el señor Oscar Scaldura y H. Savio. La integran los siguientes jugadores, Allub, Molina, García, Sevilla, Cruz, Verón, H. Molina,

Escena del tumulto que se produjo en el partido Huracán - Argentino. Las frisiones del segundo tiempo culminaron en agresiones mutuas. Seis expulsados triste final.

II Vuelta Sindical

La "Doble Tupungato" será disputada hoy

Hoy se disputará la penúltima etapa de la II Vuelta Sindical. La largada se hará desde San Martín Sur-Barrio Trapiche a las 7.30. Previamente se llevará a cabo la largada simbólica a las 7, desde el diario "Mendoza". El recorrido será de 152 kilómetros, entre Mendoza-Tupungato-Mendoza.

En la clasificación general, cumplidas las cuatro etapas en un recorrido de 493,500 kilómetros, se mantiene al frente Roberto Muñoz del club D.P.V., le siguen Raúl Serrano, Máximo Kadiajh, Hilario Funes, todos distanciados por escasos segundos.

Esta etapa ha sido organizada por SI.PE.M.O.N. - SUPE.

Toledano, excluido

En reunion extraordinaria de delegados celebrada en la Asociación Ciclista Mendocina, se trató el tema candente del corredor Javier Toledano, quien resultó en la primera etapa de la II Vuelta Sindical, con el resultado positivo en el análisis efectuado en esa oportunidad.

De acuerdo a lo dispuesto por los delegados, en casos anteriores, se dio lugar a la defensa del delegado de Argentino ciclista y como hombre de bien y pidió a los delegados que fueran benevolentes al resolverlo.

Por último se dio a conocer el informe del doctor Basilio Siles, matrícula 2882, quien dijo "Que el viernes 23 del corriente, se apersonó el corredor Javier Toledano, para hacerse una revisión por sentirse afectados de dolores intramusculares, siendo revisado por dos o tres facultativos que en ese momento, se encontraban en la sala de guardia del Hospital Emilio Civit. Que le recetaron Valium inyectable y posteriormente se le aplicó, por otro facultativo, una inyección de Ovalgina y se le aconsejó tomar aspirinas durante toda la noche".

El interventor explicó que el plazo acordado al club se había cumplido sin que se presentaran a efectuar la contramuestra. Luego de varias opiniones de los delegados presentes, se llegó a una votación nominal, haciéndolo por la aplicación de la sanción los delegados de A.T.S.A., S.U.P.E., Vialidad SI-PE-MON, C. Ec. de Mendoza, A.M.S.A., C.E.C. de San Martín, S.T.I.A., Cent... Boliviano, S.O.I.V.A. y ... tadero Mendoza, con la ... las dos etapas restantes ... rredor de Argentino, Javi... ledano, con la pérdida de ... tos y premios que le hu... correspondido.

Por moción del delegado ... Ibáñez, se acordó aplicar ... lisis a los cinco corredor... cada etapa y a los que ... chan en los cinco pri... puestos en la general. ... bién por unanimidad se ... vió que la prueba de h... largue a las 7.30 sin tole...

FARMACIA
SEVILLA
HOY DE TURNO DIA Y NOCHE
SAN MARTIN 1583

HOY DE TURNO
FARMACIA
SEVILLA
Farmacéutica Susana E. de Alvarez
SAN MARTIN 1583
TEL. 257546 • 216102

HOY
FARMACIA
LLANO
PERFUMERIA
Envíos Urgentes a Domicilio
DE TURNO DIA y NOCHE
ATIENDE SU MUTUAL
Perito Moreno 100
Tel. 23765 - 20017
Godoy Cruz (Mza.)

LATEX
EXÓTICO
"el" MO-DE-LA-DO
INTIMO PE...